

平成 30 年度
大熊町特定復興再生拠点区域被災建物等解体撤去等及び除染等工事（その 2）

現 場 説 明 書

福 島 地 方 環 境 事 務 所

1. 共通事項

現場説明書事項は、制約をうける当該工事に関する施工条件を明示することによって工事の円滑な執行に資することを目的としており、当該契約においてやむを得ず施工方法等について仮指定せざるを得ないもの、又は変更が予想されるもの、あるいは制約される工事工程等について十分な見積りができるよう条件明示するものである。

そのため、明示された条件に変更が生じた場合は、契約書の関連する条項に基づき、適切に対応するものである。

また、明示されない施工条件、明示事項が不明確な施工条件についても、契約書の関連する条項にもとづき受注者と発注者とが協議できるものである。

2. 基本事項

本工事施工の前提となる基本事項の処理については以下のとおりとし、これら条件に変更が生じた場合は、契約書の関連する条項に基づき、受注者と発注者とが協議するものとする。

(1) 用地関係

本工事に必要な仮置場用地の未処理部分の有無（無し）

該 当 箇 所 : 中央台仮置場、熊川仮置場

該当箇所の着手可能時期: 本工事着手時

(2) 協議関係

本工事に必要な設計協議等の未処理部分の有無（無し）

3. 制約条件に関する事項

解体、除染対象区域内の道路は、工事期間中片側交互通行等の交通制限が出来るものと考えている。

なお、制約条件等に変更があった場合は対応方法について別途協議する。

4. 仮置場等に関する事項

本工事の除去土壌等は、仮置場又は一次保管所（以下、仮置場等）の確保を前提としている。

なお、仮置場等の確保に支障が生じることにより、工事工程に影響が生じる場合は、別途協議する。

輸送距離については、実際の距離に応じ、別途協議の上、設計変更の対象とする。

当初設計において遮へい土のうは新設で計上しているが、既存再利用が可能となった場合は、別途協議するものとし設計変更の対象とする。

5. 除染に係る同意取得及び解体に係る申請受付に関する事項

本工事の前提となる地権者の同意取得は下記のとおりである。

平成30年9月末日までに6割の同意取得を得ている。

なお除染に係る同意の取得及び解体に係る申請の受付に不測の時間がかかり、工事工程に影響が生じる場合は別途協議する。

6. 施工時期、時間・施工に関する事項

本工事の被災建物等解体撤去等及び除染等工事（以下「解体及び除染等工事」という）に係る工事設計労務単価は、著しく時間的制約を受けることに鑑み、1.14倍の補正割増しを行っている。

ただし、解体及び除染等工事の内業に係る業務及び設計業務委託等技術者単価については、補正割増しを行っていない。

関係官公署その他関係する者から特に施工時間帯の制約を受け、それが他の施工現場の施工時間等で調整できない場合は、別途協議の上、設計変更の対象とする。

7. 放射線防護に関する事項

除染電離則に基づく放射線防護に要する費用は、当初設計においては、①保護具装具費（防塵マスク（使い捨てマスク）、個人線量計）、②使用済み保護具装具処理費（防護服未使用の場合）、③除染電離則に係る安全講習費、④電離放射線健康診断を含む健康診断費、⑤セルフスクリーニング費、⑥放射線管理手帳、⑦放射線管理責任者を、共通仮設費・安全費に計上しているほか、諸経費対象外項目に、⑧除染等業務従事者の被ばく線量記録管理一元化に係る制度参加費用を計上している。これらのうち、③、⑥、⑧については、⑧の制度等により確認できる実数に応じて、別途協議の上、設計変更の対象とする。

上記以外のものについても、必要がある場合は別途協議の上、設計変更の対象とする。

8. 防塵対策に関する事項

本工事に伴う防塵対策は、当初設計において計上していない。必要がある場合は別途協議の上、設計変更の対象とする。

9. 交通安全に関する事項

本工事範囲内の道路の除染作業は交通誘導員を計上しているが、施工の手順、警察等関係機関との協議等により、交通誘導員の変動が生じた場合は別途協議の上、設計変更の対象とする。

10. 労働者等宿舎設置・撤去に関する事項

労働者確保に要する労働者宿舎の設置及び撤去に要する費用は、当初設計において計上していない。必要がある場合は、別途協議の上、設計変更の対象とする。

11. 除雪に関する事項

本工事の除雪に関しては当初計上していない。工事施工中、施工箇所（工事用道路、仮設備）等の除雪を必要とする場合は対応に関して別途協議する。

12. 洗浄について

タイヤ洗浄及び使用機器の洗浄に要する費用は、当初設計に計上している。

13. 足場及び高所作業について

足場については、高所作業車が使用できない場所のみに設置するものとし、具体的な設置場所は監督職員と協議の上、決定するものとする。当初設計で計上している足場及び高所作業車の数量は、上記協議の結果を受けて変更対象とする。

14. 材料単価について

帰還困難区域内であることを理由とした割増し等は考慮していない。

これにより特に調達が困難な場合は、別途協議の上、単価合意書の記載事項を含み設計変更の対象とする。

15. 特殊勤務手当について

- ・ 本工事施工場所は、帰還困難区域である。本工事に係る外業については、解体及び除染等工事に従事するものとし 6,600 円の特殊勤務手当を計上している。
なお、内業に従事する者は、特殊勤務手当の支給の対象とはしていない。
- ・ 除染等工事暫定積算基準内の諸雑費の率対象として特殊勤務手当は含まない。

16. 廃棄物及び除去土壌等について

解体から生じる廃棄物及び除染等工事から生ずる除去土壌等、廃棄物の保管容器については、ポリエチレン 2 重内袋の耐候性大型土のうを計上している。

17. その他

- ・ 建物等解体撤去等工事の諸経費の算定に当たっては、公共建築工事共通費積算基準を準用している。
- ・ 除染等工事の歩掛及び諸経費の算定に当たっては、（平成 30 年 6 月 1 日以降の公告案件に適用）除染特別地域における除染等工事暫定積算基準（11 版（改定））を適用し

ている。

- ・ 積雪や凍結の気象条件により除染作業を行うことが困難になることを考慮して作業計画を作成すること。
- ・ 解体及び除染等工事において、数量総括表に示す住宅地等の解体及び除染等の処置を予定しているが、必要に応じて数量を変更する場合がある。この場合、設計変更対象とする。
- ・ 除染電離則第 19 条及び第 25 条の 8 で定める安全講習（特別教育）費については、100 名が 1 回受講する分を計上している。「除染等業務従事者被ばく線量登録管理制度」等により確認できる実際の受講者数が設計と異なる場合は、別途協議の上、設計変更の対象とする。
- ・ 本工事の積算に当たっては、想定数量で実施しているため、施工に当たっての数量増減が生じる場合は、別途協議の上、設計変更の対象とする。
- ・ 農地における灌木の刈払については、繁茂の本数、生育状況に応じ別途協議の上、設計変更の対象とする。
- ・ 本工事は施工計画書等の準備を速やかに実施するものとし、除染工事等共通仕様書第 1 章 1 節 1-1-13「工事の着手」を厳守するものとする。
- ・ 本工事は、施工箇所が複数点在する工事であり、一層の現場管理が求められることから、被災建物等解体撤去等工事においては、概ね 5 現場ごとに元方安全衛生管理者を補助する者を 1 名配置するものとし、除染等工事においては、必要性について協議の上、配置するものとし、除染工事暫定積算基準「19.1.1.7 元方安全衛生管理者を補助する者に要する費用」については別途協議の上、設計変更の対象とする。
- ・ 除染等工事における農地の削り取り厚さの考え方は、下図のとおり想定しており平均厚さ 5 cm として計上しているが、削り取り作業前の農地土壌の放射性物質濃度の測定結果に基づき、削り取り厚さ、施工方法等について別途協議の上、設計変更の対象とする。
- ・ 主任技術者の配置については、土木工事及び建築工事における兼任を可能とする。

水田

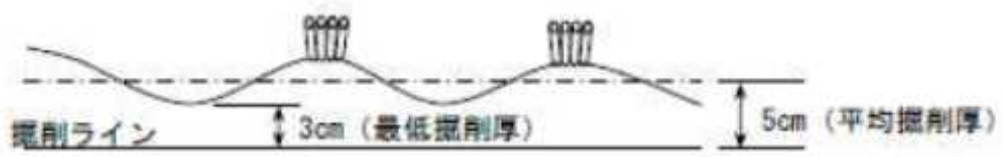

畑



平成 30 年度
大熊町特定復興再生拠点区域被災建物等解体撤去等及び除染等工事（その 2）

特 記 仕 様 書

福 島 地 方 環 境 事 務 所

第一編 共通編

1. 工事の目的

福島復興再生特別措置法（平成 24 年法律第 25 号）においては、特定避難指示区域市町村の長は、おおむね 5 年以内での避難指示の解除による住民の帰還・居住の開始を目指す区域について、土壌等の除染等の措置及び除去土壌の処理、廃棄物の処理、その他の事業に関する事項が定められた特定復興再生拠点区域復興再生計画（以下「拠点計画」という。）を作成し、内閣総理大臣の認定を申請することができるとされている。

本工事は、福島復興再生特別措置法及び平成二十三年三月十一日に発生した東北地方太平洋沖地震に伴う原子力発電所の事故により放出された放射性物質による環境の汚染への対処に関する特別措置法（平成 23 年法律第 110 号。以下「放射性物質汚染対処特措法」という。）並びに大熊町拠点計画に基づき、東北地方太平洋沖地震による被害を受け生活環境保全上支障のある建物等の解体撤去等及び除染等の措置等を行うものである。

2. 工事の概要

(1) 建物等解体撤去等工事

- ① 解体対象建物等の解体
- ② 解体に伴い発生した廃棄物の分別
- ③ 分別した廃棄物の仮置場への運搬、保管

(2) 除染等工事

- ① 住宅地等、道路、農地、森林の除染等の措置
- ② 除去土壌等の収集、運搬、保管

3. 用語の定義

本仕様書において、各条項に掲げる用語は除染等工事共通仕様書（第 11 版）（以下「共通仕様書」という。）第 1 章 1-1-2 に定めるところによる。

4. 留意事項

(1) 工事の実施

本工事は、建物等解体撤去等工事及び除染等工事を一連の工事として実施するものである。建物等解体撤去等工事は第二編、除染等工事は第三編に基づき工事を実施すること。

(2) 安全管理

受注者は、建物等解体撤去等工事と除染等工事を統括して現場管理を行い、工事中の安全確保、交通安全管理、電離放射線に対する安全対策を図ること。

(3) 総価契約単価合意方式について

- ① 本工事は、工事請負契約における受発注者間の双務性の向上の観点から、請負代金

額の変更があった場合の金額の算定や部分払金額の算定を行うための単価等を前もって協議して合意しておくことにより、設計変更や部分払に伴う協議の円滑化を図ることを目的として実施する総価契約単価合意方式の対象工事である。(共通仕様書第1章 1-1-6 の適用)

- ② 請負代金内訳書の提出を求める場合、共通仕様書第1章 1-1-6 に係る規定は適用しないものとする。
- ③ 発注者・受注者間で締結した単価合意書は、公表することができるものとする。

(4) 地域経済への貢献

① 地元事業者の優先利用

受注者は、工事の実施に当たり下請負する場合は、地元業者（移転事業者含む）を優先的に利用するよう努めるものとする。

② 地元住民の優先雇用

受注者は、工事に係る作業従事者等を雇用する場合には、地元（郡域相当）住民を優先的に雇用するよう努めるものとする。

(5) 委託監督員

本工事には、共通仕様書第1章 1-1-2 に規定する委託監督員を配置する予定であり、氏名等については別に通知する。

(6) 架空線等公衆物損事故防止関係

受注者は、工事区域内に横断している架空線等の前後や建設機械・運搬車両等が出入りする工事現場及び資材置場の出入口等には、高さ制限を確認するための安全対策施設（簡易ゲート）を設置するとともに、交通誘導員等を適切に配置し、誘導指示を行わなければならない。なお、安全対策施設設置の詳細については、施工前に監督職員の承諾を得なければならない。

(7) 環境への配慮

受注者は、環境省「環境配慮の方針」及び「環境マネジメントシステム」の方針に基づき、環境影響の低減を図るため、環境に配慮した作業計画を計画書に記載し、これを実施すること。

(8) 主任技術者等及び放射線管理責任者

本工事の主任技術者等及び放射線管理責任者については共通仕様書第1章 1-1-4 を適用する。

なお、放射線管理責任者は環境省が発注する同市町村内における他の建物解体等工事の放射線管理責任者と兼任可とする。

(9) 情報セキュリティの確保

本工事のセキュリティについては、下記事項ならび「共通仕様書」1-1-51 を、適用

するものとする。

受注者は、発注者担当官から提供された要機密情報が業務終了等により不要になった場合には、確実に返却又は廃棄すること。

また、請負業務において受注者が作成した情報についても、発注者担当官からの指示に応じて適切に廃棄すること。

受注者は、請負業務の終了時に、本工事で実施した情報セキュリティ対策を報告すること。

(参考) 環境省情報セキュリティポリシー

<http://www.env.go.jp/other/gyosei-johoka/sec-policy/full.pdf>

5. 著作権等の扱い

- (1) 成果物に関する著作権、著作隣接権、商標権、商品化権、意匠権及び所有権（以下「著作権等」という。）は、環境省が保有するものとする。
- (2) 受注者は、自ら制作・作成した著作物に対し、いかなる場合も著作者人格権を行使しないものとする。
- (3) 成果物の中に受注者が権利を有する著作物等（以下「既存著作物」という。）が含まれている場合、その著作権は受注者に留保されるが、可能な限り、環境省が第三者に二次利用することを許諾することを含めて、無償で既存著作物の利用を許諾する。
- (4) 成果物の中に第三者の著作物が含まれている場合、その著作権は第三者に留保されるが、受注者は可能な限り、環境省が第三者に二次利用することを許諾することを含めて、第三者から利用許諾を取得する。
- (5) 成果物納品の際には、第三者が二次利用できる箇所とできない箇所の区別がつくように留意するものとする。
- (6) 納入される成果物に既存著作物等が含まれる場合には、受注者が当該既存著作物の使用に必要な費用の負担及び使用許諾契約等に係る一切の手続を行うものとする。

第二編 建物等解体撤去等工事編

第1章 総 則

1. 工事概要

- (1) 解体対象建物等
300件（別紙1参照）
- (2) 工事場所
福島県双葉郡大熊町地内
- (3) 契約図書に関する事項
契約図書に関する事項は、共通仕様書第1章第1節一般事項1-1-1（3）、（4）を適用するものとする。

2. 作業上の留意事項

- (1) 解体を行う現場は、民有地となるため、上下水道、電気、ガス等のインフラが利用不可能であることから、作業の実施に際しては、必要な設備の準備を行うこと。
- (2) 対象地域では、救急車、消防車その他緊急車両等の活動が十分とはいえない状況が想定される。従って、事故や火災等の防止に努めるほか、緊急の事態に対応できるよう、必要な準備を行うこと。

3. 監督職員の指示等

本工事の監督職員の指示等については、共通仕様書第1章1-1-10に定める事項を適用するものとする。

4. 用語の定義

本仕様書において、各条項に掲げる用語は共通仕様書第1章1-1-2に定めるもののほか、次の定義に定めるところによる。

- (1) 「連絡」とは、監督職員が受注者に対し、又は受注者が監督職員に対し、契約書第19条に該当しない事項又は緊急を要する伝達すべき事項について、口頭、ファクシミリ、電子メール等の署名又は押印が不要な手段により互いに知らせることをいう。なお、後日書面による連絡内容の伝達は不要とする。
- (2) 「作業期間」とは、対象地域を確定するための期間を含めた始期日から解体対象建物の解体が終了する日までの期間をいう。

第2章 工事内容

1. 工事内容

(1) 施工計画書の作成

受注者は、解体対象建物等の事前確認を行った上で、第3章1.(1)の施工計画書を作成し、監督職員と協議を行い、その承認を得た上で、工事に着手するものとする。

(2) 立入許可等の取得

受注者は、解体工事を行うに際して、隣接する敷地に対して作業上立入りが必要な時は、原則として、当該隣接する敷地の所有者に連絡し、了解を得るものとする。また、解体対象建物等が他の建物等に接触し、その接触部分に何らかの損傷が生じている場合は、事前にその状況を調査及び撮影し、監督職員に報告するとともに、その情報に基づいて解体対象建物等の所有者及び当該他の建物等の所有者に損傷状況を説明し、補修責任について所有者相互で解決を行うよう説明するものとする。また、解体工事を行うに際して、道路等を使用及び占用する場合は、当該道路等の管理者等から、必要な許可等を取得すること。

なお、関係者への連絡に際しては、事前に監督職員に報告をすること。

(3) 三者立会い及び危険告知等

解体工事着手に先駆け、監督職員の指示に従い、所有者等と事前に日程等を調整の上、各現場にて、解体対象建物等の所有者・監督職員・受注者にて解体工事に関する三者立会いを行い、解体工事工程に基づき、解体対象とする建物の位置・部位、貴重品・思い出の品等の搬出、危険物等（農薬、ガスボンベ、灯油等）・地下工作物（浄化槽、井戸等）・エアコンの有無・廃家電の残存状況及びそれらの場所等に関して確認し、記録簿（様式は監督職員が指示する。）に記録する。特に解体対象とする範囲については、明確に現地にて確認し、記録簿等に明示すること。

また、解体工事の着手前及び工事完了後等、所有者等へ丁寧かつ寄り添った連絡を行うこと。

(4) 貴重品・思い出の品取扱いについて

1) 解体対象建物等の所有者（代理人等を含む。）の申出により、貴重品・思い出の品等の搬出の依頼があった場合は、解体対象建物等の安全確保を行った上で、解体対象建物等の所有者による当該物品の搬出に協力すること。

2) 解体中に貴重品・思い出の品が発見された場合、所定の様式により速やかに記録・保管するとともに、監督職員へ報告すること。

3) 貴重品・思い出の品の管理状況を月1回、監督職員に提示し、報告すること。

また、契約終了の際は、事前に当該貴重品・思い出の品の取扱い方法につき、監督職員へ相談すること。

(5) 解体前後の空間線量率の測定

今までは、解体・除染それぞれの工事実施前後に放射線量測定をしていたが、今後は、解体・除染一体工事を推進するため、解体前後の測定については、除染前後の線量測定で網羅できることから、基本的には実施しないこととする。ただし、先行除染

する場合や解体・除染が連続して実施できない場合等においては、解体対象建物等がある敷地内の5箇所空間線量率の測定を行い記録すること。なお、解体工事後の測定については、工事による粉じん等の影響がないよう、解体工事後、一定の日時の経過後測定を行うこと。

(6) アスベスト調査等

- 1) 受注者は大気汚染防止法（昭和43年法律第97号）等に基づき、解体対象建物等のアスベスト使用の有無について以下の調査を行うこと。
 - ① アスベスト使用の有無は目視等により確認を行い、その結果を取りまとめ監督職員に提出すること。
 - ② ①の結果、分析によるアスベスト含有の調査を行う必要が生じた場合は、その都度監督職員へ報告しその指示に従うこと。分析によるアスベスト含有の調査の費用は、契約変更の対象とする。
- 2) 調査の結果、石綿含有建材（非飛散性のものであって、レベル3及びレベル3相当のものをいう。）を使用した建物を解体する場合及び当該解体により生じた石綿含有特定廃棄物を取り扱う場合については、関係法令に基づき、特に以下を踏まえた飛散防止の徹底を行うこと。
 - ① 作業員の健康を守るための措置を徹底すること。
 - ② 石綿を飛散させないための次の措置を徹底すること。
 - ア 「解体等作業に関するお知らせ」の掲示
 - イ 石綿成形板等の破碎又は切断にあつては、原則行わない。
 - ウ 収集又は運搬のためにやむを得ず石綿成形板等の破碎又は切断等が必要な場合には、
 - a) 散水等により十分に湿潤化した上で、破碎又は切断を行うこと。
 - b) 破碎後又は切断後、直ちにフレコン詰め等を行うこと。
 - c) 作業に当たり、粉じんが多量に発生するおそれがある場合には、散水する等の措置を講じること。
 - d) 飛散抑制剤については、必要に応じて使用すること。
 - ③ 収集又は運搬にあつては他の物と混合しないように区分し、飛散及び落下の防止措置を講ずること。
 - ④ 保管にあつては見やすい箇所に所定の掲示板を設け、他の廃棄物と区分して適切に保管すること。
 - ⑤ 作業員に対して、石綿含有建材を使用した建物の解体及び当該解体により生じた石綿含有特定廃棄物の取扱いに関する教育を徹底すること。

なお、飛散性の石綿含有建材を使用した建物の解体及び当該解体により生じた特定廃石綿等の取扱いについては、より厳格な措置が求められるところであり、個別に監督職員からの指示を仰ぐこと。

(7) 解体対象建物等の解体

受注者は、施工計画書に基づき、安全確保を行った上で、解体対象建物等（これに付帯する工作物等で監督職員の指示するものを含む。以下同じ。）の解体を実施する。

また、解体対象建物等の誤認を防止するための措置につき監督職員からの指示を仰ぐこと。

なお、解体対象建物等の解体に際しては、解体後の敷地境界の確定が容易になるように存在する杭、標識等を確保すること。境界を確定する基準が存在せず、基礎のみが境界確定の基準となる可能性のある解体対象建物等の場合は、基礎解体前に現状の基礎の所在が作業後、復元できるように基準ポイントを確保すること(平成23年3月24日法務省民二第737号)。

解体工事は、個々の被害状況をふまえた上で、安全の確保を最優先させつつも可能な限り速やかに終了させるよう努めること。

解体工事中に隣家等に対して何らかの損傷を与えた場合は、直ちに監督職員に連絡し指示を仰ぐとともに、受注者の責任で損傷部の復元その他必要な措置を行うこと。

(8) 解体廃棄物の処理及び保管等

受注者は、解体に伴い発生した廃棄物(解体対象建物等の内外にある廃棄する家財等を含む。以下「解体廃棄物」という。)について、以下の処理を行うものとする。なお、保管に当たっては、必要に応じてシートがけ等を行うこと。

1) 解体廃棄物は、解体現場又は仮置場内において、下表に掲げる種類に選別・整理すること。

表 廃棄物ごとの整理、保管上の留意点

廃棄物の種類	フレキシブルコンテナ等 詰めの有無	その他整理、保管上の留意点
① コンクリート類	無	—
② 金属類 (農機具、自転車等を含む)	無	●土等が付着しないようにすること。
③瓦・レンガ	無	●石綿含有の瓦・レンガを混合しないこと。
④石材	無	●大谷石とそれ以外に分別すること。
⑤石膏ボード	有	●製品名や製造会社、建築年代等を確認して石綿含有の疑いがある場合は、石綿含有廃棄物とみなして取り扱うこと。
⑥FRP・硬質プラスチック	有	●金属類が混合していても差し支えないが、金属類以外の混合物は取り除くこと。 ●塩ビ管は可能な限り取り除くこと。
⑦ガラス等	有	●板ガラス以外のガラス類を混合しないこと。 ●仮置場での管理に当たっては、リサイクル業者が用意するコンテナを使用すること。
⑧断熱材	有	●材質を確認し、可燃性及び不燃性に選別し、フレコンに入れて保管すること。

⑨大型家電（テレビ、洗濯機・衣類乾燥機、エアコン、冷蔵庫・冷凍庫）	無	<ul style="list-style-type: none"> ●テレビ、洗濯機・衣類乾燥機、エアコン、冷蔵庫・冷凍庫の品目ごとに分別すること。 ●冷蔵庫・冷凍庫は庫内を清掃すること。
⑩小型家電	<p>無 (ファンヒーター・ストーブ・電子レンジ等)</p> <p>有 (カセットコンロ・ドライヤー・トースター等)</p>	<ul style="list-style-type: none"> ●カセットコンロからカセットボンベを外しておくこと。 ●ファンヒーターから灯油を抜いておくこと。 ●コピー機等からトナーを外しておくこと。 ●電池を外しておくこと。 ●照明器具の内、蛍光灯についてはドラム缶等の専用容器に入れる措置を講ずること。
⑪①～⑩以外の不燃物	有	—
⑫木くず	<p>無 (構造材)</p> <p>無 (構造材以外)</p>	<ul style="list-style-type: none"> ●付着する異物（金属類等）を除去すること。 ●土等が付着しないようにすること。 ●保管場所は原則アスファルト舗装された場所とすること（難しい場合は監督職員に相談すること）。
⑬畳	無	<ul style="list-style-type: none"> ●裁断しないこと。 ●雨等に濡れないようにすること。
⑭タイヤ	無	<ul style="list-style-type: none"> ●ホイールは取り外さないこと。 ●ホイールが無いものも裁断せず、可燃物として保管すること。
⑮⑫～⑭以外の可燃物	有	—
⑯ 樋の残留物	有	●ブルーシートやプラ板等の上に集積する等、監督職員と協議の上処理すること。
⑰ 土壁	有	<ul style="list-style-type: none"> ●土壁はブルーシート等の上に集積し、土と木舞に分別すること。 ●ふるい落とした土はすき取り、フレコンに入れること。
⑱ 特定廃石綿等	監督職員と協議	●二重梱包等必要な処理につき監督職員の指示を仰ぐこと。
⑲ 石綿含有特定廃棄物	有	●第2章6(5)を参考に適切に処理を行うこと。
⑳ PCB含有廃棄物	監督職員と協議	<ul style="list-style-type: none"> ●PCBが流出しないよう、容器に入れる等の措置を講ずること。 ※PCB含有有無の判定等について、別途連絡する詳細を参照すること。

② 監督職員の指示する種別	監督職員の指示による	●陶磁器類（瓦・レンガを除く。）、農薬、塗料、ガスボンベ等を想定すること。
---------------	------------	---------------------------------------

- 2) 解体廃棄物のうち、以下のものについては、以下の点に留意して選別すること。
 - ・ タンス、机等は、分解して1)の②、⑪、⑫又は⑮等に適切に選別すること。なお、ソファ、ベッド、マットレス等のうち、金属類を含むものは可燃不燃混合物（「金属と可燃物からなる混合物」をいう。）として分類する。（分解・選別しなくても良い。）
 - ・ サッシは、分解して1)の②又は⑦等に適切に選別すること。
 - ・ 浄化槽は、分解して1)の②、⑥、⑪又は⑮等に適切に選別すること。
- 3) 解体廃棄物は、環境省が大熊町内に確保する仮置場に運搬し、保管すること。仮置場内への移動、積み下ろし作業の際は監督職員や他の業務受注者等と事前に調整し、適切に対応すること。
- 4) 監督職員が指示する方法により、解体廃棄物の量（重量又は数量等）及び表面線量率を測定し（解体廃棄物又はそれを封入したフレキシブルコンテナ等の表面線量率を測定する方法を想定）、記録すること。なお、当該記録については、監督職員の指示に従って適切に報告すること。また、解体廃棄物の運搬の記録については、放射性物質汚染対処特措法及びその下位法令等に従って、適切に作成、保管、報告すること。
- 5) 解体廃棄物のうち家電・農機具・自転車等については、リサイクルが可能となるように、あらかじめ取り外しを行い又は搬出し、分別すること。その品目、数量は監督職員へ報告すること。（例：冷蔵庫1台）
- 6) 受注者はエアコンについて、大気中にフロンガスが漏れないように適切な措置を行い、取り外すこと。また、フロンガスの回収が必要な場合には、別途監督職員の指示に従うこと。なお、これらの作業に要する費用は契約変更の対象とする。
- 7) 解体建物等の基礎下部の各種支持杭については、関係法令に則り、適正に引抜くこと。解体途中に各種支持杭が打たれていることが判明した場合は、監督職員へ報告し指示に従うこと。なお、これらの作業に要する費用は契約変更の対象とする。
- (9) 解体終了後の整地及び表示板設置

受注者は、解体対象建物等の解体終了時、地盤面の不陸状況を確認し、敷地に均一性が確認されない場合は、監督職員に報告して適切に整地し、当該敷地内の確認が容易な場所に家屋番号（例：1-1-A-1）を記載した看板を設置する。表示板は完了検査後に撤去すること。

第3章 工事共通事項

1. 提出書類等

(1) 施工計画書

受注者は、工事着手前に、建物等の解体その他の本工事に係わる作業について、必

要な手順や作業実施方法等に関する次の各号に掲げる事項を記載した作業計画書等を監督職員に提出し、承諾を受けなければならない。

受注者は、作業計画書を遵守し作業に当たらなければならない。作業計画書に不具合が発生する要因があると監督職員が認めた場合は修正を求めることができ、受注者はそれに従わなければならない。受注者は、作業計画書の内容に重要な変更が生じた場合には、その都度当該作業に着手する前に変更に関する事項について、変更作業計画書を監督職員に提出し、承認を受けなければならない。

また、工事履行中に作業計画と相違する点を発見、又は予見した場合には作業を中断し、必要に応じて適切な措置を講じ、監督職員へ報告すること。

本工事の施工計画書については、共通仕様書第1章 1-1-8 に定める事項のほか、下記に定める事項を適用する。

- ア 概略工事内容書（工事用黒板に着手前の年月日を記載した写真一覧を含む。）
- イ 解体工事、解体廃棄物の分別、運搬その他の本工事に係る作業の作業手順書
- ウ これまでの解体工事その他の工事にて発生した事故（交通事故、足場倒壊等監督職員が提示する事故）に対する安全管理計画
- エ 仮設計画図（足場等）
- オ 仮置場の配置平面図
- カ 社内安全管理体制（巡視体制を含む。）
- キ その他監督職員が要求するもの

（2） 工事完成報告書

受注者は、工事完成時に、建物等の解体その他の本工事に係る作業について、次の各号に掲げる事項を記載した工事完成報告書を監督職員に提出し、承諾を受けなければならない。

- ア 解体対象建物等毎の解体工事記録
- イ 労務及び車両等の管理記録
- ウ 大熊町全域地図上における解体対象建物等の位置表示図
- エ 写真

写真撮影については、工事用黒板（サイズ 450×600 相当）を用いて実施する。工事用黒板の記載内容については工事名・家屋番号・撮影年月日・工事内容詳細・立会者名・請負会社名及び必要事項（必要な場合は詳細図記載）とする。

少なくとも、以下の点は必ず写真撮影すること。

- ・施工前の状況（全景及び4方向程度）
- ・各部屋内部4面の解体前状況（内部進入時に倒壊の危険が生じない様に補強した上で撮影する。なお、倒壊状況によって危険を回避できないと判断された場合は撮影せず、その判断根拠を整理して提出すること。）
- ・三者立会の状況（解体対象の建物や部位の位置又は範囲については、それらが明確にわかるように撮影する。危険物等（PCB、農薬、ガスボンベ、灯油等）については、危険物の内容（種類、量、大きさ、保管場所等）が確認できるように撮影する。解体範囲を記録する写真については、立会い者に解体範囲を指

し示していただく等、立会い者と対象物とが同一の写真におさまるよう撮影するものとする。)

- ・仮設の状況
- ・許可関係表示看板等の状況
- ・解体各種工程の状況
- ・解体廃棄物の運搬等の状況（解体廃棄物等を積み降ろしする写真を含む。）
- ・監督職員の検査状況
- ・竣工（全景及び4方向程度）

全景写真については、家屋番号（例：1-1-A-1）の記載された看板を入れて撮影する。

(3) 滅失登記依頼等に資する資料

受注者は、解体対象建物等の解体後の法務局への滅失登記依頼及びその他法務局への手続並びに市町村その他関係者への報告を行うために必要な資料、図面、施工前後の写真等を、監督職員の指示に従って作成し、提出しなければならない(解体対象建物等の施工前後の写真は、周辺の状況を特定できるよう撮影し、解体対象建物等が所在していた地点を明確に把握できるようにすること。)

(4) その他提出書類等

受注者は(1)から(3)までに掲げるもののほか、監督職員が要求する書類等（例えば以下のようなものを想定。）を、監督職員が要求する時点で提出しなければならない。

- ・工事打合せ簿
- ・材料確認願
- ・現場発生品調書
- ・作業員日報等

(5) 身分証明書の取り扱い

ア 受注者は、作業員について、身分証明書交付願を監督職員に提出し、身分証明書の交付を受けなければならない。

イ 受注者は、作業員に対し、その業務中は、前項の身分証明書を常に携帯させるようしなければならない。

ウ 受注者は、工事完成時から10日以内に、全ての身分証明書を監督職員に返却しなければならない。

エ 受注者は、身分証明書の紛失、盗難等があった場合は、速やかに監督職員に届け出ること。

2. 安全確保、保険の付保及び事故の補償

本工事の安全確保、保険の付保及び事故の補償については、共通仕様書第1章 1-1-33に定める事項のほか、下記に定める事項を適用する。

- (1) 受注者は、安全に関する諸法令通達等を遵守し、また、当該解体工事は施工箇所が点在していることに留意し、安全確保のための現場管理を行い、災害の防止を図らなければならない。

- (2) 受注者は、作業現場及びその周辺にある地上地下の既設物に対し、支障を及ぼさないよう必要な措置を講じなければならない。
- (3) 受注者は、解体対象建物等の躯体の安全性に常に注意を払い、損壊状況により、作業に伴う振動による倒壊事故の恐れがある場合には、作業員及び第三者への安全を図るため、適切な補強措置を講じなければならない。
- (4) 受注者は、解体工事に伴う足場については、労働安全衛生法（昭和47年法律第57号）、労働安全衛生規則（昭和47年労働省令第32号）を遵守し、風雨に耐える十分な強度を確保しなければならない。また各部位の高さや寸法は、これらの法令で定められた基準以上とする。
- (5) 受注者は、作業期間中、作業現場には一般通行人から見やすい場所に、工事目的、作業名、作業期間（当該場所の作業開始から終了までとする。）、受注者（施工者）の氏名、連絡先（電話番号）、等を記入した標示板等を設置しなければならない。また、交通量が見込まれる場所にあつては、作業場所周辺に工事情報看板または工事説明看板等を設置すること。
- (6) 受注者は、作業現場及びその周辺の産物等の保全と火災の予防について万全の措置を講ずるものとし、作業に伴って発生した雑木、草等を野焼きしてはならない。
- (7) 受注者は、次の各号に掲げる内容を含む作業の内容に応じた安全教育及び安全訓練等の具体的な計画を作成し、施工計画書に記載するとともに、当該計画に基づき安全に関する研修・訓練等を計画的に実施しなければならない。
 - ア 当該作業内容等の周知徹底
 - イ 安全作業の周知徹底
 - ウ その他、安全・訓練等として必要な事項
- (8) 受注者は、解体前に各種設備の供給が停止していることを確認しなければ、作業に着手してはならない。なお、給水管・給湯管・ガス管・電気ケーブル・通信用ケーブル等の切断は、解体に支障がない位置で適切に行う。給水管・ガス管等は、プラグ止めとし、切断位置は所有者が確認できるように、記録に残すこと。記録様式は、事前に監督職員の承認を得ること。
- (9) 受注者は、現場状況等を事前に確認し、現場条件、工事内容等に即した安全管理を検討するとともに、重点的安全対策の具体的な実施方法を施工計画書に明記し、チェックリスト等を用いて作業時の留意事項についての指導を徹底すること。また、ミーティング時等にオペレーター・作業員への指導等を徹底すること。
- (10) 受注者は、本工事に係る作業の施工に当たり、現地条件等を十分把握した上、工事内容に応じた適切な人員を配置すること。当該工事では施工箇所が点在していることに鑑み、概ね5現場ごとに1名の元方安全衛生管理者を補助する者を配置し、災害防止等に努めること。
- (11) 受注者は、作業員のヒューマンエラーによる工事事故を防止するため、作業員に対する安全教育を強化徹底すること。資材搬入業者その他の工事関係者に対しても、その都度、受注者から安全対策について必要な指導を行うこと。
- (12) 事故が連続して発生している受注者は、社内の安全管理体制を見直し、安全な施工が実施できる環境を整えること。

3. 解体工事における臨機の措置等

- (1) 受注者は、火災等の災害防止等のため必要があると認めるときは、臨機の措置をとらなければならない。この場合において、受注者は、あらかじめ監督職員の意見を聴かななければならない。ただし、緊急やむを得ない事情があるときは、この限りでない。
- (2) 前項の臨機の措置をとった場合において、受注者は、その措置の内容を監督職員に直ちに通知しなければならない。
- (3) 監督職員は、火災等の災害防止その他作業の実行上特に必要があると認めるときは、受注者に対して所要の措置をとることを請求することができる。
- (4) 受注者が第1項又は前項の規定に基づく措置をとった場合においては、監督職員と適切に協議し対処する。

4. 工事材料

受注者は、本工事において使用するフレキシブルコンテナ等の解体廃棄物を保管する容器については、共通仕様書第2章第3節2-3-1を適用するものとする。

5. 解体工事中の周辺環境保全

- (1) 受注者は、関連法令並びに本仕様書の規定を遵守の上、周辺環境（騒音、振動、粉じん、大気汚染、水質汚濁等の問題）保全について、作業計画及び作業の実施の各段階において十分に検討するとともに、周辺環境保全について十分配慮しながら、現場作業を行わなければならない。
- (2) 受注者は、騒音防止・防炎・防じんのため養生シート等の保護措置を行い、関係法令に準拠した措置を講ずるものとする。ただし、安全上の観点から養生シート等の設置が困難な場合については監督職員の指示を仰ぐこと。また同一敷地内に存在する解体を要しない施設や植栽等については、必要であれば保護対策を施すものとする。
- (3) 受注者は、現場状況に応じ、粉じん発生部及びその周辺に散水を行う。このため、必要に応じ、給水車等を作業現場に配置しておくこと。
- (4) 受注者は、環境への影響が予知され又は発生した場合は、直ちに監督職員に報告し、監督職員の指示があればそれに従わなければならない。

6. 官公庁等への手続

受注者は、本工事における官公庁等への手続きは、共通仕様書第1章1-1-42を適用するものとする。

7. 諸法規の遵守

受注者は、本工事における諸法規の遵守については、共通仕様書第1章1-1-41を適用するものとする。

8. 解体工事及び運搬における交通安全管理

本工事の解体工事及び運搬における交通安全管理については、共通仕様書第1章1-1-

40を適用するものとし、下記事項についても追加適用とする。

- (1) 受注者が運搬に使用する車両は、道路交通法（昭和35年法律第105号）上支障のない適正なもので、かつ運搬中に積み荷が飛散・落下しないものとする。監督職員から、運搬中の積み荷の飛散・落下対策について指示があった場合は、その指示に従うこと。
運搬において飛散・落下した場合は、直ちに回収・清掃し、原状復旧しなければならない。
- (2) 受注者が作業用の車両等を通行する経路は、通学時間帯の通学路等の生活道路を利用することは避け、沿道周辺の住民の安全・環境に十分に配慮した道路を通行するものとする。
- (3) 受注者は、作業用車両による作業用資材、機械等の輸送を伴う場合については、関係機関と打合せを行い、交通安全に関する担当者、輸送経路、輸送期間、輸送方法、輸送担当者、交通誘導員の配置、標識安全施設等の設置場所その他安全輸送上の事項について計画をたて第3章1.(1)の作業計画書に示すとともに、災害の防止を図らなければならない。
- (4) 受注者は、作業員の安全教育に際し、過去に発生した重大事故等の再発を防止するための安全対策について、社内教育を行い監督職員に報告する。

9. 監督職員による確認

本工事における監督職員による確認は、共通仕様書第1章 1-1-26(2)を適用するものとする。

10. 解体工事時の後片付け

受注者は、現場及びその周辺の保全、後片付け及び清掃については、工事履行期間内に完了しなければならない。また発生する解体廃棄物以外の廃棄物は、関係法令に基づき、受注者自身の責任で処理すること。

11. 解体工事における文化財の保護

本工事における文化財の保護については、共通仕様書第1章 1-1-39を適用するものとし、下記事項について追加適用とする。

- (1) 受注者は、作業の実施に当たって文化財の保護に十分注意し、作業員等に文化財の重要性を十分認識させるとともに、作業中に文化財を発見したときは直ちに作業を中止し、監督職員に報告し、その指示に従わなければならない。
- (2) 受注者が、作業の実施に当たり、文化財その他の埋蔵物を発見した場合は、環境省との契約に係る作業に起因するものとみなし、環境省が、当該埋蔵物の発見者としての権利を保有するものとする。

12. 調査・試験に対する協力

本工事における調査・試験に対する協力は、受注者は、共通仕様書第1章 1-1-17を適用するものとする。

1 3. 工事の再委託

- (1) 受注者は、再委託に付する場合には、以下の要件をすべて満たさなければならない。
 - ア 受注者が、工事の施工につき総合的に企画、指導及び調整するものであること。
 - イ 再委託を受けた者が、環境省福島地方環境事務所から「工事請負契約等に係る指名停止等措置要領について」に基づく指名停止を受け、その期間中でないこと。
 - ウ 再委託を受けた者は、当該再委託工事の施工能力を有すること。なお、再委託契約を締結するときは、適正な額の請負代金での再委託契約の締結に努めなければならない。
- (2) 放射性物質汚染対策特措法及び同法施行規則により、本工事の内容のうち解体廃棄物の運搬・保管・処分に該当する作業について受注者が再委託（当該部分を他の者に委託することをいう。以下同じ。）を行う場合には、本工事に係る契約書（その添付資料を含む。以下同じ。）に、受注者が当該再委託を受けようとする者を記載すること等の措置が必要となる。受注者が当該契約書に記載のない者に対し当該再委託をし、当該者が当該作業を行った場合、同法の規定に抵触することとなるので、留意すること。また、当該再委託を受けた者が、当該作業をさらに他の者に委託（再々委託）し、当該再々委託を受けた者が当該作業を行った場合も、同法の規定に抵触することとなるので、留意すること。

1 4. 事故報告書

本工事における事故報告書は共通仕様書第 1 章 1-1-36 を適用するものとする。

1 5. 設計図書の取扱い

本工事における設計図書の取り扱いは共通仕様書第 1 章 1-1-5 を適用するものとする。

1 6. 周辺住民等との調整

本工事の周辺住民等との調整は共通仕様書第 1 章 1-1-38 を適用するものとする。

1 7. 作業員への特殊勤務手当の支払い

本工事の、特殊勤務手当については、共通仕様書第 1 章 1-1-23 を適用する。

1 8. 内部被ばく検査について

本工事の内部被ばくについては共通仕様書第 1 章 1-1-34(5)を適用するものとする。

1 9. 設計図書の変更

公告後発生する可能性が高いと考えられる次の各号に掲げる場合については、工事請負契約書第 19 条に規定する「必要があると認めるとき」に該当するものとする。
解体対象建物等のうち、所有者その他の権利者から解体に係る承諾が得られないこと、

その受注者の責めに帰することができない事由により履行期間内に解体工事に着手し、完了することができないものとして監督職員が指定し解体対象建物等から除外した場合。

20. 工事完成報告書

工事完成報告書は第3章1で示す内容を踏まえ、とりまとめる。報告書提出前に監督職員の確認を受け、指示がある場合には適時修正を行うものとする。

(1) 成果物

提出する成果物は、以下とする。

- ・ 工事完成報告書 1部
- ・ 工事完成報告書の電子データを収納したDVD-R 5式

(2) 提出場所

環境省 福島地方環境事務所 環境再生・廃棄物対策部 環境再生課

第4章 その他

1. 中立公平性の確保

(1) 受注者は、環境省が今後発注する、本工事に係る発注者支援業務（発注者が行う施設管理、設計・積算及び発注、監督等に関し、発注者を補助する業務をいう。以下同じ。）に係る入札に参加してはならない。

(2) 受注者は、本工事全部又は一部を、本工事に係る発注者支援業務の受注者又は当該受注者と資本面・人事面で関係がある者に委任し、又は請け負わせてはならない。

なお、発注者支援業務の受注者との間において、次の1)又は2)の関係性が認められる者は、当該受注者と資本面・人事面で関係があるものとみなす。

- 1) 一方の会社が他方の会社の発行済株式総数の100分の50を超える株式を保有し、又はその出資額の総額の100分の50を超える出資をしている場合。
- 2) 一方の会社の代表権を有する役員が、他方の会社の代表権を有する役員を兼ねている場合。

また、本工事に係る発注者支援業務の受注者の具体的名称については、受注後に監督職員から通知する。

(3) 受注者は、本工事に係る発注者支援業務の全部又は一部を、他の者から委任され、又は請け負ってはならない。

なお、本工事に係る発注者支援業務の具体的名称については、受注後に監督職員から通知する。

(4) 受注者は、本工事に係る発注者支援業務の受注者又は当該受注者と資本面・人事面で関係がある者から、本工事に係る人員等の出向・派遣を受けてはならない。

なお、発注者支援業務の受注者との間において、次の1)又は2)の関係性が認め

られる者は、当該受注者と資本面・人事面で関係があるものとみなす。

- 1) 一方の会社が他方の会社の発行済株式総数の 100 分の 50 を超える株式を保有し、又はその出資額の総額の 100 分の 50 を超える出資をしている場合。
- 2) 一方の会社の代表権を有する役員が他方の会社の代表権を有する役員を兼ねている場合。

また、本工事に係る発注者支援業務の受注者の具体的名称については、受注後に監督職員から通知する。

- (5) 受注者が前各項に違反する場合、環境省は受注者と締結した本工事に係る契約の一切を無条件で解除することができ、受注者はその結果被った不利益について、環境省にいかなる損害賠償も請求できないものとする。

2. 被災地以外からの労働者確保に要する費用について

被災地以外からの労働者確保に要する費用は、当初設計において計上していないが、施工地域の状況が著しく想定と乖離するなどの場合は、状況を考慮のうえ、協議の対象とする。

第三編 除染等工事編

1. 共通仕様書の適用

平成 30 年度大熊町特定復興再生拠点区域被災建物等解体撤去等及び除染等工事（その 2）のうち、除染等工事は、共通仕様書、平成 30 年除染関連業務共通仕様書（第 1 版）及び環境省大臣官房廃棄物・リサイクル対策部及び水・大気環境局公共測量作業規程（以下「測量作業規程」という。）に基づき実施しなければならない。

2. 共通仕様書に対する特記事項

共通仕様書に対する特記事項は次のとおりとする。

第 1 章 総 則

1. 除染対象地域

除染等の措置等の対象となる地域（以下「除染対象地域」という。）は、福島県双葉郡大熊町の地域のうち、別図 1 に示す範囲とする。

2. 設計図書の変更

公告後発生する可能性が高いと考えられる次の各号に掲げる場合については、工事請負契約書第 19 条に規定する「必要があると認めるとき」に該当するものとする。

- (1) 土地等の権利者からの同意の内容に応じて除染等の措置の方法を変更する必要がある場合（同意が得られず除染等の措置が実施できない場合を含む。）
- (2) 家屋の撤去等、除染対象物についての今後の方針が判明したことに伴い除染等の措

- 置の方法を変更する必要がある場合（除染等の措置を実施しない場合を含む。）
 (3) 第3章5に示す除去土壌等の仮置場を変更する必要がある場合。

3. 遠隔地からの建設資材調達に係る設計変更

次の資材については、以下の調達地域等から調達することを想定しているが、安定的な確保を図るために、当該調達地域等以外から調達せざるを得ない場合には、事前に監督職員と協議するものとする。また、購入費用及び輸送費等に要した費用について、証明書類（実際の取引伝票等）を監督職員に提出するものとし、その費用について設計変更することとする。

資 材 名	規 格	調達地域等
再生砕石	40-0mm	南相馬市周辺
砂	埋戻し用	南相馬市周辺
生コンクリート	18-8-40	南相馬市周辺

4. 除染等工事における被災地以外からの労働者確保に要する間接費の設計変更

- (1) 本工事は、「共通仮設費（率分）のうち営繕費」の下記に示す費用（以下「実績変更対象費」という。）について、除染特別地域における除染等工事暫定積算基準に基づき算出した費用に「東日本大震災の復旧・復興事業等における積算方法等に関する試行について」（平成26年2月3日付け国土交通省大臣官房技術調査課建設システム管理企画室長通知（国技建発第3号））に基づく補正係数を乗じて計上しているが、被災三県における建設工事については、不足する技術者や技能者を広域的に確保せざるを得ない場合も考えられることから、契約締結後、労働者確保に要する方策に変更が生じ、除染特別地域における除染等工事暫定積算基準の金額相当では適正な工事の実施が困難になった場合は、実績変更対象費の支出実績を踏まえて最終精算変更時点で設計変更する試行工事である。

（実績変更対象項目）

営繕費：労働者送迎費、宿泊費、借上費、労働者宿舎の維持・補修に要する費用

- (2) 受注者から請負代金内訳書の提出があった後、発注者は予定価格に対する実績変更対象費の割合を提示するものとする。なお、請負代金額の変更に伴い当該割合が変動した場合も、その都度、同様に提示する。
- (3) 最終精算変更時点において、実績変更対象費の支出実績を踏まえて設計変更する場合は、実績報告書（様式）及び実績変更対象費に実際に支払った全ての証明書類（領収書、領収書の出ないものは金額の適切性を証明する金額計算書など。）を監督職員に提出し、設計変更の内容について協議するものとする。
- (4) 受注者の責めによる工事工程の遅れ等受注者の責めに帰すべき事由による増加費用については、設計変更の対象としない。
- (5) 実績変更対象費の支出実績を踏まえて設計変更する場合、共通仮設費率分は、除染

特別地域における除染等工事暫定積算基準に基づき算出した費用に「東日本大震災の復旧・復興事業等における積算方法等に関する試行について」（平成26年2月3日付け国土交通省大臣官房技術調査課建設システム管理企画室長通知（国技建発第3号））に基づく補正係数を乗じた額から共通仮設費率分中の実績変更対象費を差し引いた後、証明書類において確認された費用を加算して算出する。また、現場管理費は、除染特別地域における除染等工事暫定積算基準に基づく算出額から現場管理費中の実績変更対象費を差し引いた後、証明書類において確認された費用を加算して算出する。なお、全ての証明書類の提出がない場合であっても、提出された証明書類をもって金額の変更を行うものとする。

- (6) 受注者から提出された資料に虚偽の申告があった場合については、法的措置及び指名停止等の措置を行う場合がある。
- (7) 疑義が生じた場合は、監督職員と協議するものとする。

5. 技術提案に係る除染等の措置

- (1) 受注者は、入札時における技術提案が認められた場合は、第3章の規定にかかわらず、当該技術提案に従った除染等の措置等を講じなければならない。
- (2) 受注者は、認められた技術提案の中に、新たな除染等の措置等に係る技術が含まれている場合は、当該技術に係る除染実施前の表面汚染密度に対する除染実施後の表面汚染密度の比や除去土壌等の減容率等の目標値を設定しなければならない。
- (3) 受注者は、技術提案に従った除染等の措置を実施した結果、前項に規定する目標値を達成することができなかった場合には、目標値の達成を実現することが可能な追加的な措置を講じなければならない。なお、当該追加的措置については、設計図書及び工期の変更の対象とはしないものとする。

6. その他

- (1) 共通仕様書第1章第1節1-1-1(4)にある④図面については、本特記仕様書の添付書類によるものとする。
- (2) 除染等の措置の対象となるもの等の数量を、別紙3「数量総括表」に示す。

第2章 工 事 材 料

1. 瀝青材料

特記事項無し

2. 種子の草種及び配合

特記事項無し

第3章 除 染

1. 空間線量率

本工事の現場近傍における空間線量率は、およそ次のとおりである。

復興拠点地域：0.8～2.28 μ S v/h

(原子力規制委員会の放射線モニタリング情報より)

2. 試験施工

共通仕様書第3章3-1-1に従い、試験施工を行うこと。

3. 除染等の措置

- (1) 共通仕様書第3章第2節(別紙2「数量総括表」で該当する分)及び試験施工の結果により除染等の措置を講ずること。これにより難しい場合は、監督職員に報告しその指示に従うこと。
- (2) 水田、畑の地力回復材として、1,000 m^2 当たり熔リン 100kg、ケイ酸カリ 80kgを散布すること、またゼオライトは、1,000 m^2 当たり 1,000kgを散布すること。
- (3) 除染等の措置等で発生した草、枝葉等については、原則として自走式木材破砕機を用い現場にて破砕・減容化すること。

4. 除去土壌等の収集、運搬

発生した除去土壌等は、共通仕様書第3章3-1-3に従い収集し、第3章5に示す仮置場等予定地に運搬すること。運搬にあたっては、発生場所近傍の搬入可能な仮置場等を選定するなど効率のよい運用を行うこと。

また、除去土壌等は共通仕様書第4章第3節に従い取り扱うこと。

5. 除去土壌等の保管

本工事により発生した除去土壌等を保管する仮置場又は一次保管所(以下、仮置場等という)予定地の所在地、搬入元及び想定している搬入量は以下のとおりである。

また、仮置場等の標準構造は別図2のとおり、仮置場予定地の位置は別図1のとおりである。なお構造が、これによりがたい場合は、監督職員と協議するものとする。

名称	所在地	搬入元	予想搬入量
中央台仮置場	大熊町字中央台	大熊町復興再生拠点区域	88,000 m^3

6. 仮置場等の設置及び維持管理

共通仕様書第3章第2節13(別紙2「数量総括表」で該当する分)及び別紙3「仮置場の標準仕様」により、措置を講ずること。これにより難しい場合は、監督職員に報告しその指示に従うこと。

第4章 施工管理

1. 出来形管理基準

本工事に用いる規格値は、共通仕様書「除染等工事施工管理基準及び規格値」によるものとする。

森林除染工については、次表によるものとする。

工種	項目	規格値 (m)	施工管理基準	
			測定基準	設計図（見取り図等）によるもの
森林除染工	除染幅 $B \geq 20m$	±1 以内	1 箇所/1 km	幅の実測値を図面に記入する

2. 放射線量の測定・記録

共通仕様書第4章 4-1-1 を遵守し、以下により放射線量の測定及び記録を行うこと。

- (1) 試験施工を実施する際には共通仕様書第4章 4-1-2-1 に、除染等の措置を実施する前には共通仕様書第4章 4-1-2-2 に、除染等の措置を実施した後は共通仕様書第4章 4-1-2-3 に従い、放射線量の測定・記録を行うこと。
- (2) 仮置場等においては、共通仕様書第4章 4-1-3-1 から 4-1-3-3 までに従い放射線量の測定を行うこと。
- (3) 除去土壌等を保管した大型土のう袋等については、共通仕様書第4章 4-3-2 に従い放射線量の測定・記録を行うこと。
- (4) 受注者は、住宅地等における除染について、その施工結果に係るチェックリストを作成し、監督職員に提出しなければならない。また、住宅地等の除染等の措置を実施した後、作業責任者(工区長又は職長を想定)は、当該チェックリストに基づき、住宅地等ごとに施工が適切に行われたかの確認を行い、その結果を監督職員に提出しなければならない。
- (5) 受注者は、除去土壌等を保管する仮置場等について、工事完成検査が終わるまで本仕様書に基づき適切に保全・管理しなければならない。

3. 確認調査

- (1) 受注者は、監督職員の指示に基づき、共通仕様書第4章 4-2-1 から 4-2-3 までに従い、確認調査を実施しなければならない。
- (2) 確認調査の対象地点は、監督職員が指示する。その面積は、次の各号に掲げる対象ごとに、それぞれの総面積の1パーセント程度を想定している。
 - ① 建築物
 - ② 住宅地等の庭等のうち舗装されている場所
 - ③ 舗装された道路
- (3) 受注者は、確認調査の結果、管理値を超えて放射線量の大幅な低下が認められた場

合には、監督職員の指示に基づき、確認調査の対象となった区域について、除染等の措置を再度実施しなければならない。ただし、放射線量の大幅な低下の原因が、再汚染等の受注者の責に帰せないものとして監督職員が承諾した場合はこの限りでない。

4. 損壊場所の撮影

受注者は、別途提供する現況確認書（除染等の措置を行う建物、土地等に権利を有する者（以下「関係人」という。）との間で除染対象となる住宅等の損壊状況を確認した書類のことをいう。以下同じ。）において除染作業の実施前にすでに損壊している箇所がある場合、除染作業の実施前後の当該損壊箇所の写真を写真撮影基準に従い撮影し、記録しなければならない。

第5章 報 告

1. 関係人に対する除染結果の報告

受注者は、関係人のうち住宅地等に係る権利を有する関係人（以下「住宅地等関係人」という。）に対して、監督職員が示す除染結果の報告に係る手引きに従い、除染等の措置の結果の除染現場での対面による説明（以下「現地説明」という。）等除染結果の報告に係る必要な措置を講じることとする。

- (1) 受注者は、共通仕様書第5章 5-1-3 に示す除染結果報告書を作成する。
- (2) 受注者は、別途提供する関係人の名簿に基づき、本業務で除染等の措置を講じた住宅地等関係人に対し、電話等の方法で、現地説明の目的等を説明し、その日時等について調整を行い、了解を得る。なお、住宅地等関係人に対しては、交通費、立会謝金等は支払わない。
- (3) 住宅地等関係人が、除染現場以外の場所での対面による説明を希望する場合は、その旨を監督職員に報告した上で、当該住宅地等関係人に対する説明を（5）①に従い行うこととする。
- (4) 住宅地等関係人が現地説明を希望しない場合は、その旨を監督職員に報告した上で、当該住宅地等関係人に対する現地説明は行わず、除染結果報告書を郵送等の方法により速やかに送付する。
- (5) 現地説明は以下のとおり行うこと。
 - ① 住宅地等関係人に対する説明は、2名以上の者を一組として行うこととし、除染結果報告書を基に除染の内容・結果について手引きに従い説明を行う。
 - ② 住宅地等関係人に対して屋内（当該住宅地等関係人が建物の占有者である場合に限る。）及び屋外における放射線量の測定を希望するかを質問し、測定依頼があった場合には、共通仕様書第4章 4-1-1-1 及び 4-1-1-2 に従い、当該住宅地等関係人が有する土地等の屋内外における放射線量の測定を行い、測定の結果を日時、場所、測定機器に関する情報、除染場所概略図と測定点を示した図とともに記録する。なお測定点数は、屋内、屋外とも5点程度とする。
- (6) 現地説明等を実施後、速やかに、その結果を除染結果報告書及び放射線量の測定記

録とあわせ監督職員に報告する。

2. 提出図書

- (1) 受注者は、工事完了に際して工事共通仕様書第1章 1-1-27 に示す図書を成果物として監督職員に提出すること。その他、監督職員より指示する図書を随時提出すること。
 - ・ 竣工図書（写真除く） 1部
 - ・ 写真ダイジェスト版 1部
- (2) 上記図書（写真全部含む）の電子データを収納した電子媒体（DVD-R、CD-R または BD-R） 5式
電子データの仕様及び記載事項は、別添1によること。

営繕変更対象費に関する実績報告書

【除染等工事】

費 目		費 用	内 容	計上額 (※1)
共通仮設費	営繕費	維持・補修費	労働者宿舎の維持・補修に要する費用	①
		借上費 (※2)	試験室、労働者宿舎、倉庫、材料保管場所等の敷地借上げに要した地代及び建物を建築する代わりに貸しビル、マンション、民家等を長期借上げした場合に要した費用	②
				③ ()
		宿泊費	労働者が、旅館、ホテル等に宿泊した場合に要した費用	④
	労働者送迎費	労働者をマイクロバス等で日々当該現場に送迎輸送(水上輸送を含む)をするために要した費用(運転手賃金、車両損料、燃料費等含む)	⑤	
合 計		⑥ = ① + ② + ④ + ⑤		⑦
		⑦ = ① + ③ + ④ + ⑤		⑦ ()

※1 計上額には、消費税抜きの金額を記入して下さい。ただし、工期中の消費税率の改正に伴い、報告した支出実績に複数の消費税率が適用されている場合は、記入内容・方法について、環境省担当官に事前確認して下さい。

※2 「借上費」及び「固定資産税等」は二段書とし、上段に消費税抜きの金額を、下段にはカッコ書きで、実際の支出額の108分の100に相当する金額を、それぞれ記載して下さい。

1. 報告書等の仕様及び記載事項

報告書等の仕様は、「環境物品等の調達に関する基本方針」（平成 30 年 2 月 9 日閣議決定。以下「基本方針」という。）の「印刷」の判断の基準を満たすこと。

なお、「資材確認票」（基本方針 210 頁、表 3 参照）及び「オフセット印刷又はデジタル印刷の工程における環境配慮チェックリスト」（基本方針 211 頁、表 4 参照）を提出するとともに、印刷物にリサイクル適性を表示する必要がある場合は、以下の表示例を参考に、裏表紙等に表示すること。

リサイクル適性の表示：印刷用の紙にリサイクルできます

この印刷物は、グリーン購入法に基づく基本方針における「印刷」に係る判断の基準にしたがい、印刷用の紙へのリサイクルに適した材料 [A ランク] のみを用いて作製しています。

なお、リサイクル適性が上記と異なる場合は環境省担当官と協議の上、基本方針 (<http://www.env.go.jp/policy/hozen/green/g-law/kihonhoushin.html>) を参考に適切な表示を行うこと。

2. 電子データの仕様

(1) Microsoft 社 Windows10 上で表示可能なものとする。

(2) 使用するアプリケーションソフト及びファイル形式については、以下のとおりとする。

- ・文章；Microsoft 社 Word（ファイル形式は「office2010（バージョン 14）」以降で作成したもの）
- ・計算表；表計算ソフト Microsoft 社 Excel（ファイル形式は「office2010（バージョン 14）」以降で作成したもの）
- ・画像；BMP 形式又は JPEG 形式

(3) (2) による成果物に加え、「PDF ファイル形式」による成果物を作成すること。以上の成果物の格納媒体は DVD-R 等とする。事業年度及び事業名称等を収納ケース及び DVD-R 等に必ずラベルにより付記すること。

(5) 文字ポイント等、統一的な事項に関しては環境省担当官の指示に従うこと。

3. 電子成果物のフォルダ構成

電子成果物の作成にあたっては、紙納品された成果物の目録に対応したフォルダを作成した上で、データを保存すること。

また、格納媒体が複数枚にわたる場合は、フォルダ構成の一覧を作成添付すること。

4. ウイルスチェック

電子媒体に対し、ウイルスチェックを行うこと。ウイルスチェックソフトは常に最新のデータにアップデートしたものを利用すること。

5. その他

成果物納入後に受注者側の責めによる不備が発見された場合には、受注者は無償で速やかに必要な措置を講ずること。

電子媒体への表記

電子媒体のラベル面に、次の事項を表記すること。

- 1) 「工事・業務番号」(別途指定する工事・業務番号を記載すること)
- 2) 「工事・業務名称」(正式名称を記載すること)
- 3) 「作成年月」(工期終了時の年月を記載すること)
- 4) 「発注者名」(正式名称を記載すること)
- 5) 「受注者名」(正式名称を記載すること)
- 6) 「何枚目／総枚数」(総枚数の何枚目であるかを記載すること)
- 7) 「発注者署名欄」(主任監督員又は主任調査職員が署名すること)
- 8) 「受注者氏名欄」(現場代理人又は管理技術者が署名すること)

(表記方法にかかる留意事項)

- ・ ラベル面には、必要項目を表面に直接印刷、又は油性フェルトペンで表記し、媒体に損傷を与えないように留意すること。
- ・ 電子媒体のラベル面へ印刷したシールを貼り付ける方法は、シール剥がれ等による電子媒体や使用機器への悪影響を鑑み、行わないこと。
- ・ 表記事項のレイアウトは、以下の表記例によること。

工事番号：000000000000 枚数/総枚数
工事名称：平成0年度 0000000000工事

平成0年0月

発注者署名欄

受注者署名欄

発注者：環境省福島地方環境事務所
受注者：△△建設株式会社

ウイルスチェックに関する情報
ウイルス対策ソフト名：○○○○
ウイルス定義：0000年0月0日版
チェック実施日：0000年0月0日
フォーマット形式：ISO9660 (レベル1)

(電子媒体への表記例)

添付図面			
番号	図面名称	枚数	備考
別図 1	工事実施位置図	1	
別図 2	仮置場標準仕様 (参考構造図) (地上式)	1	

- ・別紙 1 : 建物等解体撤去等工事数量総括表
- ・別紙 2 : 除染等工事数量総括表
- ・別紙 3 : 除染等工所用仮置場の標準仕様
(除去土壌等を防水性又は遮水性を有する容器に充填した場合)

平成30年度大熊町特定復興再生拠点区域被災建物等解体撤去等及び除染等工事（その2）工事実施位置図

別図 1

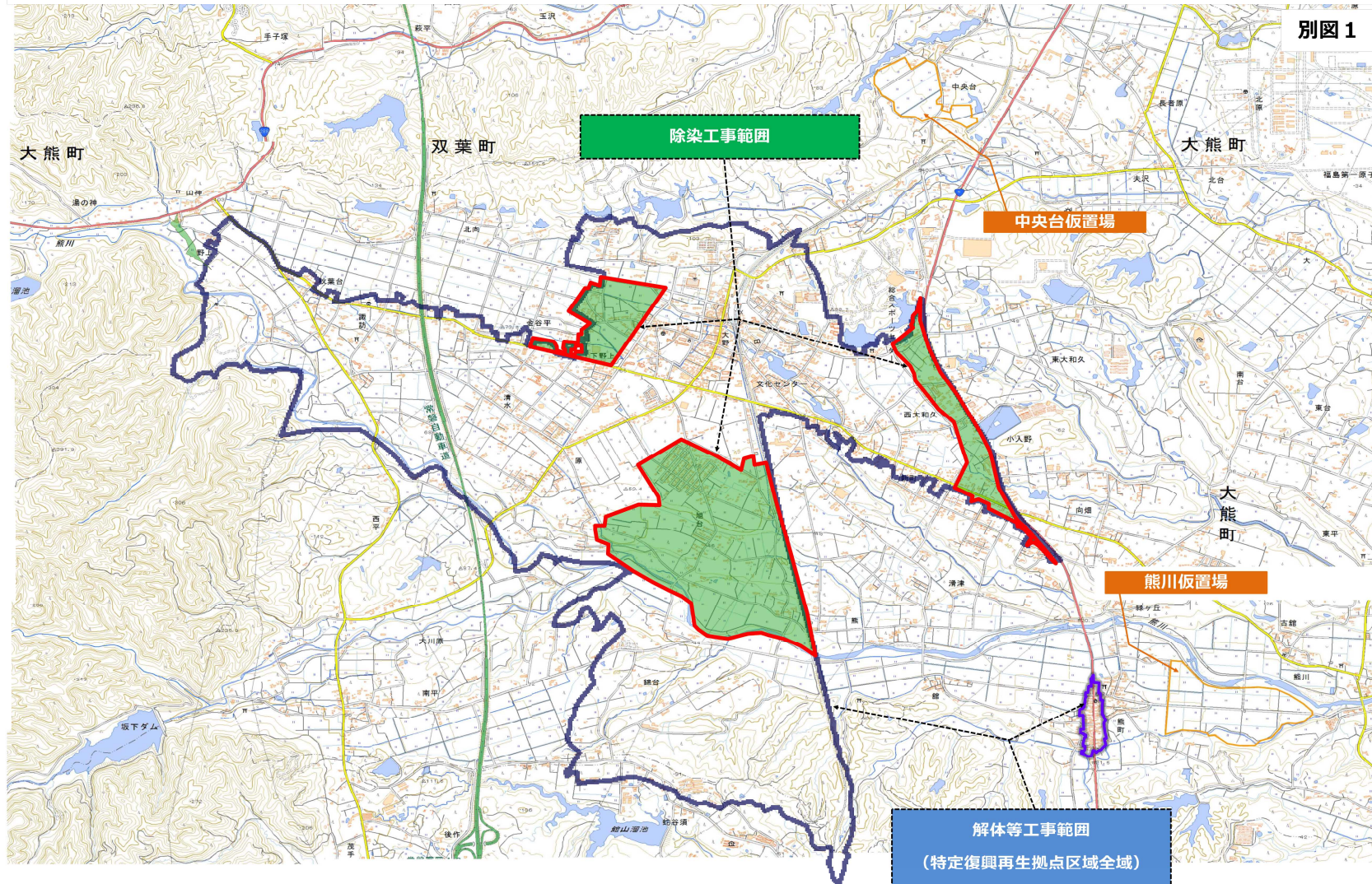

仮置場標準仕様(参考構造図)(地上式)

<可燃物>

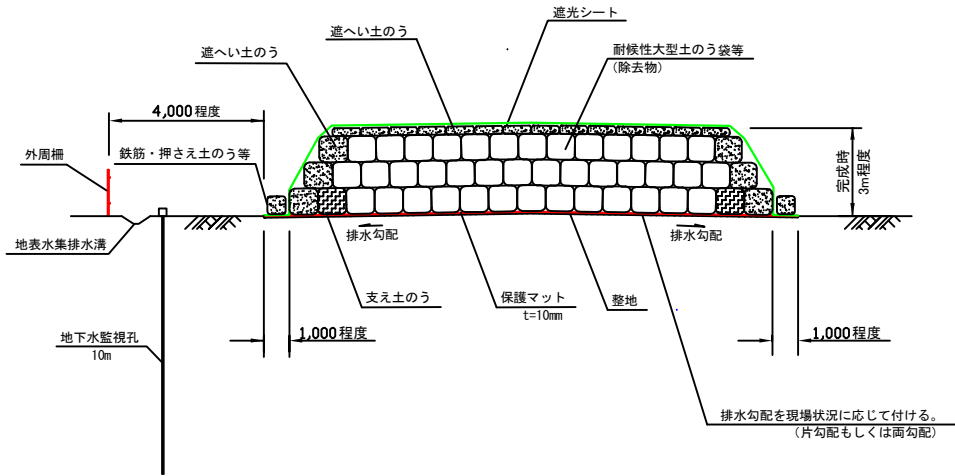

<不燃物>

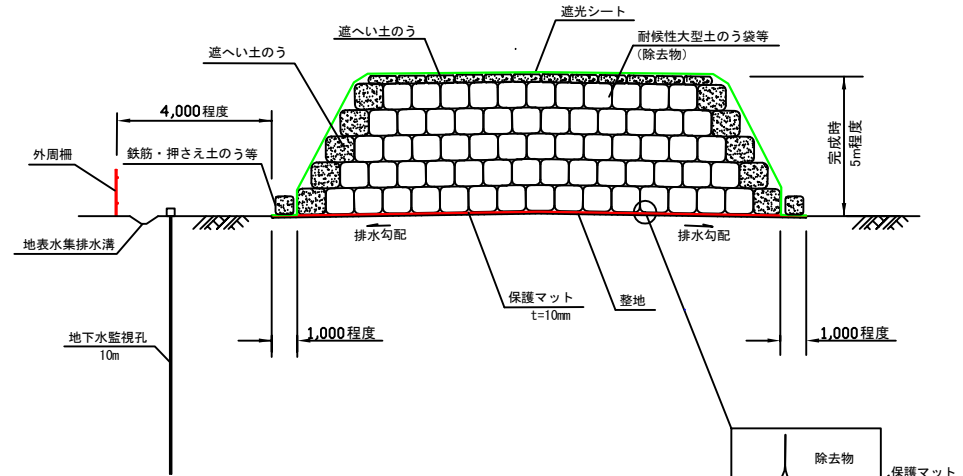

<端部詳細図>

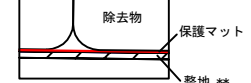
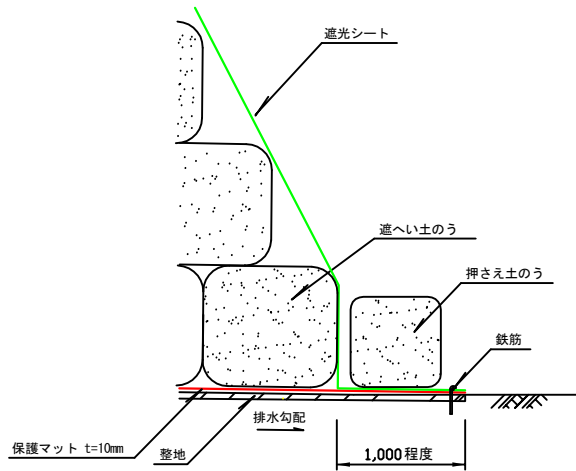

* 可燃・不燃同様
 ** 必要に応じて、下側保護マットの下部に、土布シートと山砂(50mm程度)を設置する。

※本図は、標準を示したものであり、必要に応じて現地にあわせた構造とすること。
 ※保管容器により、積み上げ可能段数が異なることに留意すること。

平成30年度 大熊町特定復興再生拠点区域被災建物等解体撤去等及び除染等工事（その2）数量総括表 【解体】

レベル1	レベル2	レベル3		レベル4	数量	契約単位				
工事区分	工種	種別		細目						
		大項目	名称	規格						
環境再生工事	解体	木造	木造上屋解体	平家建・住宅・小規模(130㎡未満)	13,968	㎡				
				平家建・住宅・中規模(130㎡以上180㎡未満)	6,549	㎡				
				平家建・住宅・大規模(180㎡以上)	2,718	㎡				
				2階建・住宅・小規模(130㎡未満)	5,598	㎡				
				2階建・住宅・中規模(130㎡以上180㎡未満)	13,614	㎡				
				2階建・住宅・大規模(180㎡以上)	21,222	㎡				
				平家建・倉庫・小規模(130㎡未満)	14,652	㎡				
				平家建・倉庫・中規模(130㎡以上180㎡未満)	423	㎡				
				平家建・倉庫・大規模(180㎡以上)	1,194	㎡				
				2階建・倉庫・小規模(130㎡未満)	5,676	㎡				
				2階建・倉庫・中規模(130㎡以上180㎡未満)	3,780	㎡				
				2階建・倉庫・大規模(180㎡以上)	6,561	㎡				
				基礎解体 土工事含む				1,050	棟	
				鉄骨造	鉄骨造上屋解体	鉄骨造上屋解体		3,384	㎡	
		基礎解体 土工事含む				45	棟			
		鉄筋コンクリート造	鉄筋コンクリート造上屋解体	鉄筋コンクリート造上屋解体		846	㎡			
				基礎解体 土工事含む		27	棟			
		付属施設	下屋	下屋 (簡易構造)		21,408	㎡			
				パイプハウス		1,161	㎡			
				ブロック塀		3,879	㎡			
				石塀		402	㎡			
				土間コンクリート		465	㎡			
				プレハブ物置		663	㎡			
				仮設トイレ		9	㎡			
				藤棚		1,005	㎡			
				サイロ		45	㎡			
				街灯		42	本			
				飼料タンク		6	基			
				浄化槽		27	ヶ所			
				廃材運搬費	廃材運搬費	4 t 車・運搬距離(片道)10 k m・積込費込		17,865	台	
				動産費	屋内動産移転料	4 t 車		1,995	台	
		機械運搬費	機械運搬費	機械運搬費		300	台			
		フレキシブルコンテナ袋詰	フレキシブルコンテナ袋詰工	100件×70袋 耐候性大型土のう袋(φ1100)ポリエチレン製内袋(二重)		21,000	袋			
		その他	仮置場管理工	仮置場管理工 100件×10日/8班		150	日			
				機械運搬費		2	台			
			杭引き抜き工事	φ300 PC杭 杭長15m		2,160	m			
			アスベスト撤去	外装仕上げ塗材アスベスト除去 大規模		500	㎡			
		仮設	外部足場	外部足場		176,326	㎡			
		共通仮設費	1工区 共通仮設費(積上分)	空間線量測定費用	測定費用(事前) 100件×5測点×10%		150	測点		
					測定費用(事後) 100件×5測点×10%		150	測点		
				三者立会の準備支援		三者立会の準備支援業務		300	件	
				表面線量測定	フレコン表面線量測定費 100件×70袋		21,000	袋		
					ダンプトラック直積表面線量測定費 廃材17,865+動産1,995台		19,860	台		
				アスベスト調査		アスベスト現地調査		300	件	
				安全衛生管理補助員		安全衛生管理補助員 100件×10日/5班		600	人	
				その他 共通仮設費(積上分)	滅失登記等依頼用資料案作成		滅失登記等依頼用資料案作成		300	件
					安全講習費		安全講習費		120	人
					健康診断費		健康診断費		120	人
			セルフスクリーニング費		セルフスクリーニング費		40,614	人		
			放射線管理手帳費		放射線管理手帳費		40	人		
			計測機器レンタル費		計測機器レンタル費 個人線量計		20	台		

平成30年度大熊町特定復興再生拠点区域被災建物等解体撤去等及び除染等工事(その2) 数量総括表【除染】

別紙2

工事区分 (レベル1)	工種 (レベル2)	種別(レベル3)		細目(レベル4)		数量	単位	代価表	備考
		大項目	名称	規格					
除染工事	除染	1.住宅地等	屋根・屋上						
			屋根(コンクリート以外)	堆積物の除去	11,700	m ²	1.1.1.1		
				拭き取り	11,700	m ²	1.1.1.2		
			屋根(コンクリート)	堆積物の除去	19,300	m ²	1.1.2.1		
				拭き取り	19,300	m ²	1.1.2.2		
			外壁・塀						
			土壁以外	拭き取り	51,100	m ²	1.2.1.1		
			雨樋						
			軒樋	堆積物の除去	15,000	m	1.3.1.1		
				拭き取り	15,000	m	1.3.1.2		
			縦樋	高圧水洗浄	8,440	m	1.3.2.1		
				拭き取り	8,440	m	1.3.2.2		
			庭等						
			未舗装面	堆積物の除去	226,100	m ²	1.4.1.1		
				除草、草刈り	225,100	m ²	1.4.1.2		
				草、芝の剥ぎ取り	56,300	m ²	1.4.1.4		
				土地表面の被覆	56,300	m ²	2.4.4.3		
				砂利、碎石の除去	56,300	m ²	1.4.1.7		
				砂利、碎石の被覆	56,300	m ²	1.4.1.8		
		表土の削り取り		56,300	m ²	1.4.1.9			
		土地表面の被覆		56,300	m ²	1.4.1.10			
		樹木の根元付近等の表面の除去		56,300	m ²	1.4.1.11			
		庭木の枝払い		57,300	m ²	1.4.1.12			
		舗装面		堆積物の除去	30,500	m ²	1.4.2.1		
				ブラスト	30,500	m ²	1.4.2.5		
		5.大型施設	屋根・屋上						
			屋根・屋上	堆積物の除去	23,100	m ²	5.1.1.1		
				高圧水洗浄	23,100	m ²	5.1.1.4		
			外壁・壁						
			外壁・壁	拭き取り	73,600	m ²	5.2.1.1		
			雨樋						
			軒樋	堆積物の除去	5,120	m	5.3.1.1		
				拭き取り	5,120	m	5.3.1.2		
			縦樋	高圧水洗浄	940	m	5.3.2.1		
				拭き取り	940	m	5.3.2.2		
			グラウンド等						
			堆積物	堆積物の除去	53,000	m ²	5.4.1.1		
			草・芝	除草、草刈り	2,710	m ²	5.4.2.1		
				草、芝の剥ぎ取り	2,710	m ²	5.4.2.3		
				土地表面の被覆	2,710	m ²	2.4.4.3		
			砂利・碎石	砂利、碎石の除去	46,200	m ²	5.4.3.2		
				砂利、碎石の被覆	46,200	m ²	5.4.3.3		
			土壌	表土の削り取り	2,990	m ²	5.4.4.2		
				土地表面の被覆	2,990	m ²	5.4.4.3		
			植栽	樹木の根元付近等の表土の除去	1,120	m ²	5.4.5.1		
				土地表面の被覆	1,120	m ²	5.4.4.3		
				植栽の枝払い	1,120	m ²	5.4.5.2		
			駐車場 (コンクリート・アスファルト)	堆積物の除去	15,400	m ²	5.4.6.1		
				ブラスト	15,400	m ²	5.4.6.5		
			6.道路	舗装された道路					

平成30年度大熊町特定復興再生拠点区域被災建物等解体撤去等及び除染等工事(その2) 数量総括表【除染】

別紙2

工事区分 (レベル1)	工種 (レベル2)	種別(レベル3)		細目(レベル4)	数量	単位	代価表	備考	
		大項目	名称	規格					
			堆積物	堆積物の除去	92,700	m ³	6.1.1.1		
			道路、歩道	プラスト	92,700	m ²	6.1.2.3		
			未舗装の道路						
			道路表面(土壌)	除草	9,770	m ²	6.2.1.1-(1)		
				堆積物の除去	9,770	m ²	6.2.1.1-(2)		
				表土の削り取り	9,770	m ²	6.2.1.2		
				土地表面の被覆	9,770	m ²	6.2.1.3		
			道路表面(砂利、碎石道路)	堆積物の除去	9,770	m ²	6.2.2.1		
				砂利、碎石の除去	9,770	m ²	6.2.2.3		
				砂利、碎石の被覆	9,770	m ²	6.2.2.4		
			ガードレール						
			ガードレール	拭き取り	557	m	6.3.1.3		
			側溝等						
			側溝等	底質の除去等	2,080	m	6.4.1.1		
		7.法面	法面						
			草、落葉、堆積物	草、落葉、堆積物の除去	5,530	m ²	7.1.1.1	傾斜角30° ~	
		8.農地	水田						
		草	人力除草	107,400	m ²	8.1.1.1-(1)			
			機械除草	429,400	m ²	8.1.1.1-(2)			
			除草した草類の集積	536,800	m ³	8.1.1.1-(3)			
			土のう袋への袋詰め	5,368	袋	8.1.1.1-(4)			
			現場内の小運搬	5,368	袋	8.1.1.1-(5)			
			土壌	不陸整正	536,800	m ²	8.1.2.1-(1)		
				バックホウによる表土の削り取り	536,800	m ²	8.1.2.2-(1)-②	標準工法・30a未満	
				土のう袋への袋詰め	36,502	袋	8.1.2.2-(1)-③		
				小運搬	36,502	袋	8.1.2.2-(1)-④		
				客土	536,800	m ³	8.1.2.6		
		地力回復(土壌改良剤の散布)		536,800	m ²	8.1.2.7-(1)	ケイ酸80kg/10a、熔リン100kg/10a		
		地力回復(ゼオライト散布)		536,800	m ²	8.1.2.7-(2)			
		2回耕起		536,800	m ²	8.1.2.7-(3)			
		灌木(密)【ヤナギ対応】	刈払	268,400	m ²	9.1.1.1			
		石礫除去	石礫除去(人力)	5,000	m ²	8.1.7.1-(1)	10a当り除去量:4m3未満		
			土のう袋への袋詰め(人力分)	1	袋	8.1.7.1-(3)			
小運搬(人力分)	1		袋	8.1.7.1-(4)					
石礫除去(機械)	100		m ²	8.1.7.1-(2)	粘性土 普通				
土のう袋への袋詰め	1		袋	8.1.7.1-(3)					
小運搬	1		袋	8.1.7.1-(4)					
石礫破碎(粉碎)	100,000		m ³						
畑									
草	人力除草	30,900	m ²	8.2.1.1-(1)					
	機械除草	123,500	m ²	8.2.1.1-(2)					
	除草材の集積	154,400	m ³	8.2.1.1-(3)					
	土のう袋への袋詰め	1,544	袋	8.2.1.1-(4)					
	現場内の小運搬	1,544	袋	8.2.1.1-(5)					
土壌	不陸整正	154,400	m ²	8.2.2.1-(1)					
	バックホウによる表土の削り取り	154,400	m ²	8.2.2.2-(1)-②	標準工法・30a未満				
	土のう袋への袋詰め	10,502	袋	8.2.2.2-(1)-③					
	小運搬	10,502	袋	8.2.2.2-(1)-④					
	客土	154,400	m ³	8.2.2.6					
	地力回復(土壌改良剤の散布)	154,400	m ²	8.2.2.7-(1)	ケイ酸80kg/10a、熔リン100kg/10a				

平成30年度大熊町特定復興再生拠点区域被災建物等解体撤去等及び除染等工事(その2) 数量総括表【除染】

別紙2

工事区分 (レベル1)	工種 (レベル2)	種別(レベル3)		細目(レベル4)	数量	単位	代価表	備考	
		大項目	名称	規格					
				地力回復(ゼオライト散布)	154,400	m ²	8.2.2.7-(2)		
				2回耕起	154,400	m ²	8.2.2.7-(3)		
			水路						
			水路	底質の除去等(土砂上げ)	3,500	m ³	8.4.1.1-(1)		
				底質の除去等(袋詰め)	94	袋	8.4.1.1-(2)		
				小運搬	94	袋	8.4.1.1-(3)		
			畦畔						
			畦畔	堆積物の除去	71,000	m ²	8.5.1.1-(1)		
				除草	71,000	m ²	8.5.1.1-(2)		
			9.草地、芝地	灌木(密)					
		灌木(密)		刈払	8,050	m ²	9.1.1.1		
		灌木(粗)							
		灌木(粗)		刈払	85,100	m ²	9.2.1.1		
		10.果樹園	果樹園						
			堆積物	堆積物の除去	74,200	m ²	10.1.1.1		
			草	除草	74,200	m ²	10.1.2.1		
			果樹	支障木の伐採・枝払い・玉切・集積	1,318	本	10.1.3.4-(1)	平均胸高径6cm以上10cm未満	
				支障木の伐採・枝払い・玉切・集積	659	本	10.1.3.4-(2)	平均胸高径10cm以上20cm未満	
				支障木の伐採・枝払い・玉切・集積	659	本	10.1.3.4-(3)	平均胸高径20cm以上30cm未満	
				支障木の伐根・根鉢切断・集積	1,318	本	10.1.3.5-(1)	平均胸高径6cm以上10cm未満	
				支障木の伐根・根鉢切断・集積	659	本	10.1.3.5-(2)	平均胸高径10cm以上20cm未満	
				支障木の伐根・根鉢切断・集積	659	本	10.1.3.5-(3)	平均胸高径20cm以上30cm未満	
			土壌	表土の削り取り	74,200	m ³	10.1.4.1		
				客土	74,200	m ³	10.1.4.2		
				地力回復(土壌改良剤の散布)	74,200	m ²	8.1.2.7-(1)	ケイ酸80kg/10a、熔リン100kg/10a	
				地力回復(ゼオライト散布)	74,200	m ²	8.1.2.7-(2)		
				2回耕起	74,200	m ²	8.1.2.7-(3)		
		果樹の棚・支柱撤去	74,200	m ²					
11.森林	常緑針葉樹								
	堆積有機物	堆積有機物の除去(非管理地)	54,600	m ²	11.1.1.1-(4)				
		伐り捨て材の処理	54,600	m ³	11.1.1.1-(5)				
	下刈り	下草・灌木刈払い	54,600	m ²	11.1.4.1	傾斜角0~20° 対象木区分が中程の時			
	堆積有機物残渣の除去	堆積有機物残渣の除去	13,700	m ²	11.1.5.1				
	落葉広葉樹								
	堆積有機物	堆積有機物の除去(非管理地)	22,900	m ²	11.2.1.2				
	下刈り	下草・灌木刈払い	22,900	m ²	11.2.4.1	傾斜角0~20° 対象木区分が中程の時			
	堆積有機物残渣の除去	堆積有機物残渣の除去	5,730	m ²	11.2.5.1				
	雑木林								
	堆積有機物	堆積有機物の除去(非管理地)	2,080	m ²	11.3.1.2				
下刈り	下草・灌木刈払い	2,080	m ²	11.3.4.1	傾斜角0~20° 対象木区分が中程の時				
堆積有機物残渣の除去	堆積有機物残渣の除去	519	m ²	11.3.5.1					
15.排水処理	排水処理								
	排水処理	排水の処理(沈殿処理)	397	m ³	15.1.1.1				
		沈殿土壌の袋詰め	10	袋	15.1.1.2				
		濁水処理装置設置	1	セット	15.1.1.3-(1)				
		濁水処理装置撤去	1	セット	15.1.1.3-(2)				
16.除去土壌等の運搬	除去土壌等の運搬								
	除去土壌等の運搬	クレーン付トラックによる除去土壌等(不燃物)の運搬	67,900	m ³	16.1.1.1	L=4.8km			
		クレーン付トラックによる除去土壌等(可燃物)の運搬	19,800	m ³	16.1.1.1	L=4.8km			
		汚泥吸排車による泥水等の運搬	397	m ³	16.1.1.7	L=6.3km以下			

平成30年度大熊町特定復興再生拠点区域被災建物等解体撤去等及び除染等工事(その2) 数量総括表【除染】

別紙2

工事区分 (レベル1)	工種 (レベル2)	種別(レベル3)		細目(レベル4)	数量	単位	代価表	備考		
		大項目	名称	規格						
	17.減容化		タグの取り付け	タグの取り付け	87,651	袋	16.1.2.1			
		草木等の破砕	草木等の破砕	草木等の破砕	50,900	m ³	17.1.1.1			
			交通安全管理費	交通安全管理費	交通安全管理費					
		交通安全管理費		交通安全管理費	交通誘導員A	142	人			
				交通安全管理費	交通誘導員B	142	人			
		材料費	材料費	材料費						
			材料費	耐候性大型土のう(ポリエチレン製内袋)	87,651	袋		φ110cm用 二重		
		仮置場	13.仮置場等	仮置場等造成工(地上型)	仮置場等造成	仮置場等造成	1	箇所	13.1.1.1	土質(砂・砂質土) 削孔深度 10m
					保管場所地下水調査	保管場所地下水調査	1	箇所	13.1.1.1	
					下部シート設置(保護マット)	下部シート設置(保護マット)	38,000	m ²	13.1.1.9-(1)-②	
	上部シート設置(遮光シート)大規模				上部シート設置(遮光シート)大規模	44,100	m ²	13.1.1.9-(3)-⑥		
	地表水集水溝(素掘り側溝)設置				地表水集水溝(素掘り側溝)設置	1,040	m	13.1.1.12-①		
	保管物取込・設置				保管物取込・設置	87,651	袋	13.1.1.14		
	側面の遮へい(大型土のうによる遮蔽)				側面の遮へい(大型土のうによる遮蔽)	14,976	袋	13.1.1.15		
	上面の遮へい(大型土のうによる遮蔽)				上面の遮へい(大型土のうによる遮蔽)	21,438	袋	13.1.1.16		
	付帯設備(掲示板)の設置				付帯設備(掲示板)の設置	1	枚	13.1.1.18-②		
	付帯設備(看板)の設置				付帯設備(看板)の設置	1	枚	13.1.1.18-③		
	付帯設備(消火器)の設置				付帯設備(消火器)の設置	1	セット	13.1.1.18-④		
	温度計の設置	温度計の設置	18	箇所	13.1.1.20					
	仮設	18.仮設等	足場	足場	足場					
				足場	足場(12m以上)	700	掛m ²	18.1.1.1-(1)		
足場				足場(12m未満)	40,200	掛m ²	18.1.1.1-(2)	100日使用		
高所作業車			高所作業車	高所作業	44,400	m ²	18.2.1.1			
			高所作業車	高所作業(雨樋)	20,100	m	18.2.1.2			
建設機械等の洗浄			建設機械等の洗浄	建設機械等の洗浄						
			建設機械・トラック等の高圧水洗浄	建設機械・トラック等の高圧水洗浄	275	台	18.3.1.1			
			敷鉄板の高圧水洗浄	敷鉄板の高圧水洗浄	敷鉄板の高圧水洗浄	8,440	m ²	18.3.1.2		
				建設機械の返却時のセルフスクリーニング費	建設機械の返却時のセルフスクリーニング費	120	台	18.3.1.3-①		
				トラックの返却時のセルフスクリーニング費	トラックの返却時のセルフスクリーニング費	155	台	18.3.1.3-②		
				敷鉄板の返却時のセルフスクリーニング費	敷鉄板の返却時のセルフスクリーニング費	8,440	m ²	18.3.1.4		
			敷鉄板設置・撤去	敷鉄板設置・撤去						
敷鉄板設置・撤去			敷鉄板設置・撤去	8,440	m ²	18.4.1.1	22*1,524*3,048 N=240日使用			
屋根上作業の墜落防止設備の設置・撤去			屋根上作業の墜落防止設備の設置・撤去							
屋根上作業の墜落防止設備の設置・撤去	屋根上作業の墜落防止設備の設置・撤去	25,400	m ²	18.5.1.1						
共通仮設費	19.営繕費	洗浄設備設置・撤去	洗浄設備設置	洗浄設備設置	1	基	19.2.1.1	N=100日使用		
			洗浄設備撤去	洗浄設備撤去	1	基	19.2.1.2			
諸経費対象外	21.諸経費対象外項目	諸経費対象外項目	諸経費対象外項目	諸経費対象外項目						
			諸経費対象外項目	施工内容等の説明及び確認に要する費用	638	人	21.1.1.1			
			諸経費対象外項目	除染結果の報告に要する費用	638	人	21.1.1.2			
			諸経費対象外項目	被ばく線量登録管理制度参加(H30)	113	人				

仮置場の標準仕様（除去土壌等を防水性又は遮水性を有する容器に充填した場合）

項目	区分	仕様
大型土のう袋等への詰め込み量	共通	<ul style="list-style-type: none"> ・ 1.0m³/袋程度 （大型土のう袋等の型くずれ防止・使用する袋数削減のため大型土のう袋等の容量を有効に活用する。耐荷重性及び防水性又は遮水性を有する大型土のう袋等を使用する。）
除去物設置場所の設置間隔	共通	<ul style="list-style-type: none"> ・ 完成後の通路として 4 m 程度を確保し、通路・作業スペースとなるところは 8 m 程度を確保する。（現場条件により、4 m 程度の確保が難しい場合でも、車両通行が必要な箇所については最小限 3 m 程度を確保する。）
除去物設置場所の大きさ、面積（遮蔽土のうを含む）	不燃	<ul style="list-style-type: none"> ・ 重機で除去物設置場所外側から土のうを設置出来る大きさ、形状
	可燃	<ul style="list-style-type: none"> ・ 重機で除去物設置場所外側から土のうを設置出来る大きさ、形状 ・ 短辺方向の長さが 30m 程度まで
除去物の積み上げ高さ、勾配	不燃	<ul style="list-style-type: none"> ・ 高さ：遮蔽土のうを除き完成時 5 m 程度以下 ・ 勾配： 1 : 0.5 以下の緩勾配とする。
	可燃	<ul style="list-style-type: none"> ・ 高さ：遮蔽土のうを除き完成時 3 m 程度以下 ・ 勾配： 1 : 0.5 以下の緩勾配とする。
仮置場排水勾配	共通	<ul style="list-style-type: none"> ・ 原則不要
ガス抜き口	不燃	<ul style="list-style-type: none"> ・ 不要
放熱管（ガス抜き管）	可燃	<ul style="list-style-type: none"> ・ 不要
温度計	不燃	<ul style="list-style-type: none"> ・ 不要
	可燃	<ul style="list-style-type: none"> ・ データ収集機器付き温度センサーは 1 山毎に 2 箇所設置する。（原則、データロガーも現地に設置） ・ 温度計は防水加工されたものを用いるとともに、保護管等で養生する等のケーブルの損傷を防ぐ措置を講ずること ・ 温度計は保管物設置場所の内部温度を確認するために適切な位置に設置すること
遮光シートの端部	共通	<ul style="list-style-type: none"> ・ 鉄筋、押さえ土のう等の設置等により端部の押さえ措置を講ずること
浸出水集排水溝	共通	<ul style="list-style-type: none"> ・ 不要
浸出水集水設備	共通	<ul style="list-style-type: none"> ・ 不要
地表水排水溝	共通	<ul style="list-style-type: none"> ・ 仮置場内の雨水排水等を行うため、仮置場敷地外周部に集排水溝を設置すること（農地等で既存の排水溝等を活用可

		<p>能な場合を除く)</p> <ul style="list-style-type: none"> ・傾斜等により設置が必要な場合は、保管物設置場所の周囲に集排水溝を設置すること（農地等で既存の排水溝等を活用可能な場合を除く)
地下水監視孔	共通	<ul style="list-style-type: none"> ・地下水監視孔を仮置場 1 箇所あたり 1 地点以上設置すること ・地表水等の浸入を確実に防止するとともに、表層部の地下水を確実に捕捉出来る構造とすること
柵	共通	<ul style="list-style-type: none"> ・保管物設置場所から原則 4 m 程度離して仮置場外周に設置する。(現場条件により、4 m 程度の確保が難しい場合でも、車両通行が必要な箇所については最小限 2 m 程度を確保する。) ・仮置場設置の条件上、目隠し効果が必要な箇所については目隠し効果のある構造とする、人の立入りが困難な箇所については簡易な構造とする等周辺の環境条件に応じて適切な仕様とする。
掲示板・看板	共通	<ul style="list-style-type: none"> ・除去土壌の保管に係るガイドライン及び除染廃棄物関係ガイドラインに基づく掲示板を設置すること ・空間線量率の測定結果を表示するための看板を設置すること
消火設備	共通	<ul style="list-style-type: none"> ・初期消火用として、消火器を設置すること

上記により難しい場合は、監督職員に報告しその指示に従うこと

別添2) 提出情報一覧

・本工事の受注者は、監督職員等の指示に従い、以下の情報を原則毎月1回、所定の情報形式で提出するものとする

No	情報名	概要
1	除染前/除染後モニタリング情報	除染効果検証のため測定する、除染前後の空間線量率、表面汚染密度の測定結果
2	測定機器情報	モニタリング時に利用した測定機器の情報
3	仮置場情報	仮置場等の番号・名称・所在地
4	除去土壌等情報	除染により発生した、除去土壌等を格納した大型土のう袋等の情報(発生エリア、内容物、保管場所、空間線量率 等)
5	詰替除去土壌等番号履歴情報	経年劣化や減容化等による除去土壌等の詰め替え、QRタグの付け替え等により管理対象外となる大型土のう袋等番号の情報
6	仮置場定期モニタリング情報	仮置場等における空間線量率の測定結果

別添4) 発番規則一覧

・別添3に示す情報項目のうち、「発番規則」に数字の記載があるものについては、以下表の発番規則に従うこと

No	情報項目名	項目概要	発番規則	例
4	管理番号	除染計画書毎に発番される土地を特定する番号	【道路・森林以外の管理番号】 「大字(3桁)+小字(4桁)+地番(文字列)」 【道路・森林の管理番号】 受注者が発番している場合: 受注者の発番した管理番号を利用 受注者が発番していない場合: 環境省が発番	50050917-8
10	測定機器番号	測定に用いた機器の測定機器番号	「c」+事業者番号*+「i」+「受注者が任意に発番(3桁)」	c999i007
11	除去土壌等番号	除去土壌等を一意に特定する番号	「f」+事業者番号*+「受注者が任意に発番(7桁)」	f9990045678
12	仮置場番号	仮置場を一意に特定する番号	「m」+市町村番号+「d」+「受注者が任意に発番(3桁)」	m211d110

*受注決定後に通知

別添3) 提出情報詳細

・下表「発番規則」、「コード」の列に数字の記載のある情報項目については、別添4、別添5で指定する発番規則、コードに従って記入するものとする

工程	情報No	情報名	ID	情報項目名	概要	発番規則	コード	備考				
4.除染	1	除染前/除染後モニタリング情報	1	測定番号	測定を一意に特定する番号。測定1回ごとに各受注者が任意に発番							
			2	測定年月日	測定年月日(yyyy/mm/ddまたはyyyymmdd)							
			3	測定機器番号(NaI)	空間線量の測定に用いた機器の測定機器番号	10						
			4	測定機器番号(GM)	表面汚染密度の測定に用いた機器(GM方式)の測定機器番号	10						
			5	除染前後識別	モニタリング実施タイミングを識別			2				
			6	管理番号	測定点の管理番号			4				
			7	所在地	測定点の住所					国有林・公衆用道路は記入任意		
			8	地点番号	測定点に紐づく地点番号(管理番号内の建物・土地ごとに付与する番号)							
			9	測定緯度	世界測地系(WGS-84)に基づき、測定点の緯度を10進法で記入 小数点以下桁数は少なくとも5桁とする					桁数は多ければ多いほど望ましい		
			10	測定経度	世界測地系(WGS-84)に基づき、測定点の経度を10進法で記入 小数点以下桁数は少なくとも5桁とする					桁数は多ければ多いほど望ましい		
			11	測定点番号	測定点を一意に特定する番号。測定点1点ごとに各受注者が任意に発番(最大30桁)							
			12	測定対象(大分類)	測定の対象				26			
			13	測定対象(中分類)	測定の対象				27			
			14	特定地点情報	測定した地点が特定の部位に該当するかどうかを示す項目				28			
			15	斜面情報	測定した地点の斜面状況を示す項目				30			
			16	林縁フラグ	林縁として設定した測定点であることを示す項目 林縁として測定した場合に「1」を入力						林縁として設定した測定点では測定対象(大分類)は「森林」以外(例えば、宅地と接する林縁であれば「宅地」)を選択すること	
			17	道路中央点フラグ	道路の中央点として設定した測定点であることを示す項目 道路の中央点として測定した場合に「1」を入力							
			18	測定地表面	測定した地点の地物情報を示す項目				22			
			19	地点状況	測定地点の乾燥状況				11			
			20	天気	測定時の天気				12			
			21	気温	測定時の気温(°C)							
			22	空間線量率(1cm/コリメータ無)	コリメータを使用せず、測定対象物から1cmの距離で測定した結果(μ Sv/h)※校正前						測定していない場合は空欄	
			23	空間線量率(1cm/コリメータ有)	コリメータを使用し、測定対象物から1cmの距離で測定した結果(μ Sv/h)※校正前							
			24	空間線量率(50cm)	地表面より50cm上空で測定した結果(μ Sv/h)※校正前							
			25	空間線量率(100cm)	地表面より100cm上空で測定した結果(μ Sv/h)※校正前							
			26	表面汚染密度(コリメータ無/遮へい板無)	コリメータ、遮へい板ともに使用しなかった場合の測定結果(cpm)※指示値							
			27	表面汚染密度(コリメータ無/遮へい板有)	遮へい板(アクリル板)のみを使用した場合の測定結果(cpm)※指示値							
			28	表面汚染密度(コリメータ有/遮へい板無)	コリメータのみを使用した場合の測定結果(cpm)※指示値							
			29	表面汚染密度(コリメータ有/遮へい板有)	コリメータ、遮へい板ともに使用した場合の測定結果(cpm)※指示値							
			30	避難指示区域分類	測定点の区域。避難指示解除直前の区域分類を入力する					40		
			31	備考	備考欄							フォローアップ除染対象箇所については備考欄に「FU除染」と記入(どの箇所がフォローアップ対象箇所になるかは監督職員指示に従う)
						32	除染工種	実施した除染工種に該当するコード番号を入力		41		
2	測定機器情報		1	測定機器番号	測定機器を一意に特定する番号	10		シンチレーション方式の校正定数入力例 空間線量想定濃度 校正定数 5以上21未満 1.03 0.5以上5未満 1.02 0.5未満 1.00  閾値 校正定数 A 21 1.03 B 5 1.02 C 0.5 1.00				
			2	メーカー名	測定機器のメーカー名							
			3	製品名	測定機器の製品名							
			4	型番・型式	測定機器の型番							
			5	シリアル番号	測定機器のシリアル番号							
			6	校正定数-A閾値	測定機器(NaI)の値を決める閾値 (備考参照)							
			7	校正定数-B閾値	測定機器(NaI)の値を決める閾値 (備考参照)							
			8	校正定数-C閾値	測定機器(NaI)の値を決める閾値 (備考参照)							
			9	校正定数-A	セシウム測定時の(空間線量率)測定機器の校正値 (備考参照)							
			10	校正定数-B	セシウム測定時の(空間線量率)測定機器の校正値 (備考参照)							
			11	校正定数-C	セシウム測定時の(空間線量率)測定機器の校正値 (備考参照)							
			12	換算係数	計数率(cpm)から表面汚染密度(Bq/cm2)に換算する係数							
			13	備考	備考欄							
3	仮置場情報		1	仮置場番号	仮置場を一意に特定する番号	12						
			2	所在地	仮置場の住所							
			3	仮置場名	仮置場の名称							
			4	備考	備考欄							
4	除去土壌等情報		1	除去土壌等番号	除去土壌等を格納した大型土のう袋等を一意に特定する番号	11						
			2	仮置場番号	除去土壌等を受け入れた仮置場の番号	12						
			3	エリア名	除去土壌等が発生した地域(工区や仮置場の所属する地域等)							

別添3) 提出情報詳細

・下表「発番規則」、「コード」の列に数字の記載のある情報項目については、別添4、別添5で指定する発番規則、コードに従って記入するものとする

工程	情報No	情報名	ID	情報項目名	概要	発番規則	コード	備考			
			4	特定復興再生拠点	特定復興再生拠点区域で発生した場合は「1」を記入 そうでない場合は「空白 (Null)」						
			5	津波浸水	津波の浸水があった土地から発生している場合は「1」を記入 そうでない場合は「空白 (Null)」						
			6	特定施設	特定施設リストを参照し、特定施設から発生している場合は「1」を記入 そうでない場合は「空白 (Null)」						
			7	除去土壌等種別	除去土壌等の種別			6			
			8	発生土地分類	除去土壌等の発生した土地 (現況) の分類			31			
			9	荷姿種別	荷姿の種別				7		
			10	内袋の利用方法	※内袋を使用した際は、「2 フレキシブルコンテナ耐水・耐候性 (3年)」を選択すること 大型土のう袋等の内袋の使用有無、内袋を使用している場合はその枚数等を識別				32		
			11	アルミ内袋の利用	大型土のう袋等の内袋の材質				33		
			12	容積	除去土壌等を格納した大型土のう袋等の容積 ※厳密な測定は必要なく、大まかな値で良い						
			13	空間線量率 (1cm)	フレコン表面より1cmの距離で測定した結果 (μ Sv/h) ※校正前						
			14	受入日	除去土壌等を仮置場に搬入した年月日 (yyyy/mm/ddまたはyyyymmdd)						
			15	備考	備考欄						
			5	詰替除去土壌等番号履歴情報	1	除去土壌等番号 (詰替元)	詰め替え元のフレキシブルコンテナ等に付与されていた除去土壌等番号 ※除去土壌等番号が付与されていない場合、「番号なし」		11		
					2	詰替元フレコンの破損の有無	詰め替え元のフレキシブルコンテナに破損があったか否かを記入			34	
					3	詰替年月日	詰め替えなどを行った日				
4	詰替方法	内容物を取り出して詰め替えもしくは内容物を取り出さず詰め替え等を行ったかを識別						35			
5	除去土壌等番号 (詰替後)	詰め替えた除去土壌等を一意に特定する番号 詰め替える前の番号とは異なる番号を発番					11				
6	荷姿種別	詰め替え元の荷姿の種別 ※内袋を使用した際は、「2 フレキシブルコンテナ耐水・耐候性 (3年)」を選択すること						7	詰替元の除去土壌等番号 (詰替元) が "f*****"でないフレキシブルコンテナを内 容物を取り出さず詰め替えを行った際のみ記入		
7	内袋の利用方法	詰め替え元のフレキシブルコンテナの内袋の使用有無 内袋を使用している場合はその枚数等を識別						32			
8	アルミ内袋の利用	フレキシブルコンテナの内袋の材質						33			
6	仮置場定期モニタリング情報	9	備考	備考欄							
		1	測定番号	測定を一意に特定する番号。測定1回ごとに各受注者が任意に発番 (最大30桁)							
		2	測定年月日	測定年月日 (yyyy/mm/ddまたはyyyymmdd)							
		3	測定機器番号 (NaI)	測定に用いた機器 (NaIシンチレーション方式) の測定機器番号			10				
		4	バックグラウンド識別	バックグラウンド値の場合は「1」、フレコン搬出後の測定値の場合は「2」を記入 定期的なモニタリングの場合は「空白 (Null)」							
		5	仮置場番号	測定地点の仮置場の番号			12				
		6	測定点番号 (仮置場)	測定点を一意に特定する番号							
		7	入口フラグ	仮置場の入口線量を測定する際、仮置場の内側を向いて測定した場合は「1」、 仮置場の外側を向いて測定した場合は「2」を記入							
		8	測定緯度	世界測地系 (WGS-84) に基づき、測定点の緯度を10進法で記入 小数点以下桁数は少なくとも5桁とする							
		9	測定経度	世界測地系 (WGS-84) に基づき、測定点の経度を10進法で記入 小数点以下桁数は少なくとも5桁とする							
		10	測定地表面	測定した地点の地物情報を示す項目				22			
		11	地点状況	測定地点の乾燥状況				11			
		12	天気	測定時の天気				12			
		13	気温	測定時の気温 (°C)							
		14	空間線量率 (100cm)	地表面より100cm上空で測定した結果 (μ Sv/h) ※校正前							
15	備考	備考欄									

別添5)コード表

・別添3に示す情報項目のうち、「コード」に数字の記載があるものについては、以下表の選択肢の値を入力すること

No	選択項目名	選択肢	備考
2	除染前後識別	1.除染前 2.除染後	
6	除去土壌等種別	1.草木類（剪定枝、落葉、芝、苔、雑草、リター層、伐採木、抜根等） 2.1以外の可燃廃棄物（タイベックス、ウエス、マスク、フィルタ、ゴム手袋、紙類等） 3.土壌等（土類、小石、砂利等） 4.コンクリート殻等（瓦、レンガ、ブロック、岩石等） 5.アスファルト混合物 6.3、4、5以外の不燃物・混合物（危険物・有害物を除く） 7.石綿含有建材 8.石膏ボード 9.7、8以外の危険物・有害物	
7	荷姿種別	1.フレキシブルコンテナ耐候性(3年) 2.フレキシブルコンテナ耐水・耐候性(3年) 3.その他フレキシブルコンテナ 4.その他	
11	地点状況	1.乾 2.湿	
12	天気	1.晴れ 2.曇り 3.雨 4.雪	
14	コリメータの有無	1.有り 2.無し	
22	測定地表面	1.アスファルト・コンクリート 2.タイル・ブロック・レンガ 3.土 4.草・芝 5.砂利 6.植栽の根元 7.その他	
26	測定対象 (大分類)	1.住宅地等 2.学校 3.公園 4.大型施設 5.道路 6.草地、芝地 7.農地 9.果樹園 10.森林	
41	除染工程	1.5cm剥取⇒客土 2.7cm剥取⇒客土 3.10cm剥取⇒客土 4.15cm剥取⇒客土 5.上記深さ以外剥取⇒客土 6.5cm剥取(客土なし) 7.7cm剥取(客土なし) 8.10cm剥取(客土なし) 9.15cm剥取(客土なし) 10.上記深さ以外剥取(客土なし) 11.拭き取り 12.ブラッシング 13.高圧水洗浄 14.プラスト 15.草芝剥取のみ 16.草芝剥取⇒芝張 17.堆積物除去のみ 18.刈り払い 19.反転耕 20.深耕 99.その他	※1～10の剥取のコードについては全て 堆積物除去を含むものとする ※5と10(上記深さ以外)を選択した場合は 備考欄に「剥ぎ取り●cm」と記入 ※剥取の深さと客土の深さが異なる場合 には、剥取の深さのコードを選択して 備考欄に「客土●cm」と記入 ※碎石と土など、複数種類の剥取を実施 した場合には、剥取の合計値のコードを 選択する 森林の残渣除去を含む 備考欄に実施した工程を全て記入

No	選択項目名	選択肢	備考
27	測定対象 (中分類)	1.建物 2.塀 3.遊具等 4.舗装面 5.未舗装面 6.ガードレール 7.側溝等 8.歩道橋 9.水田 10.畑 11.牧草地 12.水路 13.畦畔 14.灌木林 15.常緑樹林 16.落葉樹林 17.雑木林 18.墓地	
28	特定地点情報	1.側溝 2.排水拵 3.雨だれの跡 4.くぼち 5.舗装面の境目 6.常緑樹・竹・笹・植栽 7.上記以外	
29	調査区分	1.浸出水 2.地下水 3.処理水	
30	斜面情報	1.斜面の頂部 2.斜面 3.斜面の底部	
31	発生土地分類	1.住宅地等 2.学校 3.公園 4.大型施設 5.道路 6.法面・斜面 7.草地、芝地 8.農地 9.果樹園 10.森林 11.仮置場 12.JR常磐線 13.ため池 14.復興IC 15.エコテック	
32	内袋の利用方法	1.内袋なし 2.1重内袋 3.2重内袋(内袋をあらかじめ2重にした後に内容物を格納) 4.2重内袋(1重の内袋に内容物を格納した後に2重化)	内袋をあらかじめ2重にした後に内容物を格納した場合に選択 1重の内袋に内容物を格納した後にさらに2重化した場合に選択
33	アルミ内袋の利用	1.アルミ内袋利用あり 2.アルミ内袋利用なし	
34	詰替元フレコンの破損 の有無	1.破損なし 2.破損あり	
35	詰替方法	1.フレコンごと詰替 2.内容物のみ詰替 3.タグのみ付与(詰替なし)	既に設置されているフレキシブルコンテナ等の内容物を取り出さずに、新たなフレコンに詰込んだ場合に選択 既に設置されているフレキシブルコンテナ等の内容物を取り出して、新たなフレコンに詰替した場合に選択 QRタグ以外のタグが付いているフレキシブルコンテナ等(主に先行除染、モデル除染で発生したものを想定)に詰替を行わずQRタグを取り付ける際に選択
40	避難指示区域分類	1.避難指示解除準備区域 2.居住制限区域 3.帰還困難区域 4.区域外 5.特定復興再生拠点区域	

本 工 事 費 内 訳 書

費目・工種・種別・細別・規格	単位	数 量	単 価	金 額	備 考
1工区 直接工事費					
木造	式	1			
木造建物解体	式	1			内訳書 (第1号)
鉄骨造	式	1			
鉄骨造建物解体	式	1			内訳書 (第2号)
鉄筋コンクリート造	式	1			
鉄筋コンクリート造建物解体	式	1			内訳書 (第3号)
付属施設	式	1			
下屋	式	1			
下屋(簡易構造)	m ²	21,408			
パイプハウス	式	1			
パイプハウス	m ²	1,161			
ブロック塀	式	1			
ブロック塀	m ²	3,879			

本 工 事 費 内 訳 書

費目・工種・種別・細別・規格	単位	数 量	単 価	金 額	備 考
石塀	式	1			
石塀	m ²	402			
土間コンクリート	式	1			
土間コンクリート	m ²	465			
プレハブ物置	式	1			
プレハブ物置	m ²	663			
仮設トイレ	式	1			
仮設トイレ	m ²	9			
藤棚	式	1			
藤棚	m ²	1,005			
サイロ	式	1			
サイロ	m ²	45			
街灯	式	1			
照明(街灯)	本	42			

本 工 事 費 内 訳 書

費目・工種・種別・細別・規格	単位	数 量	単 価	金 額	備 考
飼料タンク	式	1			
飼料タンク	基	6			
浄化槽	式	1			
浄化槽	ヶ所	27			
外部足場	式	1			
外部足場 くさび緊結式足場(手すり先行方式)、養生シート(防災)	架㎡	176,326			
廃材運搬費	式	1			
廃材運搬費 4t車・運搬距離(片道)10km・積込費込	台	17,865			
動産費	式	1			
屋内動産移転料 4t車	台	1,995			
機械運搬費	式	1			
機械運搬費	台	300			
フレキシブルコンテナ袋詰	式	1			
フレキシブルコンテナ袋詰工 300件×70袋	袋	21,000			耐候性大型土のう袋(φ1100) ポリエチレン製内袋(二重)

本 工 事 費 内 訳 書

費目・工種・種別・細別・規格	単位	数 量	単 価	金 額	備 考
仮置場管理工	式	1			
仮置場管理工 300件×10日/20班	日	150			
機械運搬費	台	2			
杭引き抜き工事	式	1			
杭引き抜き工事 φ300 PC杭 杭長15m 2,160m	式	1			
アスベスト撤去	式	1			
アスベスト撤去 (外装仕上げ塗材アスベスト除去 大規模 A=500㎡)	式	1			
1工区 直接工事費	式	1			
1工区 共通仮設費計	式	1			
1工区 共通仮設費(率分)	式	1			改修建築工事率
1工区 共通仮設費(積上分)	式	1			
空間線量測定費用(事前・事後)	式	1			
空間線量測定費用(事前) 300件×5測点×10%	測点	150			
空間線量測定費用(事後) 300件×5測点×10%	測点	150			

本 工 事 費 内 訳 書

費目・工種・種別・細別・規格	単位	数 量	単 価	金 額	備 考
三者立会の準備支援	式	1			
三者立会の準備支援業務	件	300			
表面線量測定	式	1			
フレコン表面線量測定費 300件×70袋	袋	21,000			
ダンプトラック直積表面線量測定費 17,865+1,995	台	19,860			
アスベスト調査	式	1			
アスベスト現地調査	件	300			
安全衛生管理補助員	式	1			
安全衛生管理補助員 300件×10日/5班	人	600			
滅失登記等依頼用資料案作成	式	1			
滅失登記等依頼用資料案作成	件	300			
安全講習費	式	1			
安全講習費	人	120			
健康診断費	式	1			

本 工 事 費 内 訳 書

費目・工種・種別・細別・規格	単位	数 量	単 価	金 額	備 考
健康診断費	人	120			
セルフスクリーニング費	式	1			
セルフスクリーニング費	人	40,614			
放射線管理手帳費	式	1			
放射線管理手帳費	人	40			
計測機器レンタル費	式	1			
計測機器レンタル費 個人線量計	台	20			
1工区 純工事費	式	1			
1工区 現場管理費計	式	1			
1工区 現場管理費(率分)	式	1			改修建築工事率
1工区 工事原価	式	1			
直接工事費計	式	1			
共通仮設費計	式	1			
共通仮設費計(率分)	式	1			改修建築工事率

本 工 事 費 内 訳 書

費目・工種・種別・細別・規格	単位	数 量	単 価	金 額	備 考
共通仮設費計(積上分)	式	1			
純工事費計	式	1			
現場管理費計	式	1			改修建築工事率
工事原価計	式	1			
一般管理費等計	式	1			
一般管理費等(率分)	式	1			建築工事率
工事価格	式	1			
消費税相当額	%	8			
工事費	式	1			

内訳書
(第 1 号)

1式

費目・工種・種別・細別・規格	単位	数量	単価	金額	摘要	備考
1工区						
木造上屋解体	式	1			内訳書 (第 1-1 号)	
基礎解体 土工事含む	棟	1,050				
計						

内訳書
(第 1-1 号)

木造上屋解体

1式

費目・工種・種別・細別・規格	単位	数量	単価	金額	摘要	備考
1工区						
木造上屋解体 平家建・住宅・小規模(130㎡未満)	㎡	13,968				
木造上屋解体 平家建・住宅・中規模(130㎡以上180㎡未満)	㎡	6,549				
木造上屋解体 平家建・住宅・大規模(180㎡以上)	㎡	2,718				
木造上屋解体 2階建・住宅・小規模(130㎡未満)	㎡	5,598				
木造上屋解体 2階建・住宅・中規模(130㎡以上180㎡未満)	㎡	13,614				
木造上屋解体 2階建・住宅・大規模(180㎡以上)	㎡	21,222				
木造上屋解体 平家建・倉庫・小規模(130㎡未満)	㎡	14,652				
木造上屋解体 平家建・倉庫・中規模(130㎡以上180㎡未満)	㎡	423				
木造上屋解体 平家建・倉庫・大規模(180㎡以上)	㎡	1,194				
木造上屋解体 2階建・倉庫・小規模(130㎡未満)	㎡	5,676				
木造上屋解体 2階建・倉庫・中規模(130㎡以上180㎡未満)	㎡	3,780				
木造上屋解体 2階建・倉庫・大規模(180㎡以上)	㎡	6,561				
計						

費目・工種・種別・細別・規格	単位	数量	単価	金額	摘要	備考
1工区						
鉄骨造上屋解体	m ²	3,384				
基礎解体 土工事含む	棟	45				
計						

費目・工種・種別・細別・規格	単位	数量	単価	金額	摘要	備考
1工区						
鉄筋コンクリート造上屋解体	m ²	846				
基礎解体 土工事含む	棟	27				
計						

本工事費内訳書

費目・工種・種別・細別・規格	単位	数量	単価	金額	摘要	備考
暫定積算基準・直接工事費編	式	1			費目行	
1 住宅地等	式	1			工種行	
1.1 屋根、屋上	式	1			種別行	
1.1.1 屋根(コンクリート以外)	式	1			細別行	
1.1.1.1 堆積物の除去	m2	11,700			1号代価表 26頁	
1.1.1.2 拭き取り	m2	11,700			2号代価表 27頁	
1.1.2 屋根(コンクリート)	式	1			細別行	
1.1.2.1 堆積物の除去	m2	19,300			3号代価表 28頁	
1.1.2.2 拭き取り	m2	19,300			4号代価表 29頁	
1.2 外壁、塀	式	1			種別行	
1.2.1 土壁以外	式	1			細別行	
1.2.1.1 拭き取り	m2	51,100			5号代価表 30頁	
1.3 雨樋	式	1			種別行	
1.3.1 軒樋	式	1			細別行	

本工事費内訳書

費目・工種・種別・細別・規格	単位	数量	単価	金額	摘要	備考
1.3.1.1 堆積物の除去	m	15,000			6号代価表 31頁	
1.3.1.2 拭き取り	m	15,000			7号代価表 32頁	
1.3.2 縦樋	式	1			細別行	
1.3.2.1 高圧水洗浄	m	8,440			8号代価表 33頁	
1.3.2.2 拭き取り	m	8,440			9号代価表 34頁	
1.4 庭等	式	1			種別行	
1.4.1 未舗装面	式	1			細別行	
1.4.1.1 堆積物の除去	m2	226,100			10号代価表 35頁	
1.4.1.2 除草、草刈り	m2	225,100			11号代価表 36頁	
1.4.1.4 草、芝の剥ぎ取り	m2	56,300			12号代価表 37頁	
2.4.4.3 土地表面の被覆	m2	56,300			13号代価表 39頁	
1.4.1.7 砂利、碎石の除去	m2	56,300			14号代価表 40頁	
1.4.1.8 砂利、碎石の被覆	m2	56,300			15号代価表 41頁	
1.4.1.9 表土の削り取り	m2	56,300			16号代価表 42頁	

本工事費内訳書

費目・工種・種別・細別・規格	単位	数量	単価	金額	摘要	備考
1.4.1.10 土地表面の被覆	m2	56,300			17号代価表 43頁	
1.4.1.11 樹木の根元付近等の表面の除去	m2	56,300			18号代価表 44頁	
1.4.1.12 庭木の枝払い	m2	57,300			19号代価表 45頁	
1.4.2 舗装面	式	1			細別行	
1.4.2.1 堆積物の除去	m2	30,500			20号代価表 46頁	
1.4.2.5 ブラスト	m2	30,500			21号代価表 47頁	
5 大型施設	式	1			工種行	
5.1 屋根、屋上	式	1			種別行	
5.1.1 屋根、屋上	式	1			細別行	
5.1.1.1 堆積物の除去	m2	23,100			22号代価表 48頁	
5.1.1.4 高圧水洗浄	m2	23,100			23号代価表 49頁	
5.2 外壁、塀	式	1			種別行	
5.2.1 外壁、塀	式	1			細別行	
5.2.1.1 拭き取り	m2	73,600			24号代価表 51頁	

本工事費内訳書

費目・工種・種別・細別・規格	単位	数量	単価	金額	摘要	備考
5.3 雨樋	式	1			種別行	
5.3.1 軒樋	式	1			細別行	
5.3.1.1 堆積物の除去	m	5,120			25号代価表 52頁	
5.3.1.2 拭き取り	m	5,120			26号代価表 53頁	
5.3.2 縦樋	式	1			細別行	
5.3.2.1 高圧水洗浄	m	940			27号代価表 54頁	
5.3.2.2 拭き取り	m	940			28号代価表 55頁	
5.4 グラウンド等	式	1			種別行	
5.4.1 堆積物	式	1			細別行	
5.4.1.1 堆積物の除去	m2	53,000			29号代価表 56頁	
5.4.2 草、芝	式	1			細別行	
5.4.2.1 除草、草刈り	m2	2,710			30号代価表 57頁	
5.4.2.3 草、芝の剥ぎ取り	m2	2,710			31号代価表 58頁	
2.4.4.3 土地表面の被覆	m2	2,710			32号代価表 60頁	

本工事費内訳書

費目・工種・種別・細別・規格	単位	数量	単価	金額	摘要	備考
5.4.3 砂利、碎石	式	1			細別行	
5.4.3.2 砂利、碎石の除去	m2	46,200			33号代価表 61頁	
5.4.3.3 砂利、碎石の被覆	m2	46,200			34号代価表 63頁	
5.4.4 土壌	式	1			細別行	
5.4.4.2 表土の削り取り	m2	2,990			35号代価表 64頁	
5.4.4.3 土地表面の被覆	m2	2,990			36号代価表 66頁	
5.4.5 植栽	式	1			細別行	
5.4.5.1 樹木の根本付近等の表土の除去	m2	1,120			37号代価表 67頁	
5.4.4.3 土地表面の被覆	m2	1,120			38号代価表 69頁	
5.4.5.2 植栽の枝払い	m2	1,120			39号代価表 70頁	
5.4.6 駐車場(コンクリート、アスファルト)	式	1			細別行	
5.4.6.1 堆積物の除去	m2	15,400			40号代価表 71頁	
5.4.6.5 ブラスト	m2	15,400			41号代価表 72頁	
6 道路	式	1			工種行	

本工事費内訳書

費目・工種・種別・細別・規格	単位	数量	単価	金額	摘要	備考
6.1 舗装された道路	式	1			種別行	
6.1.1 堆積物	式	1			細別行	
6.1.1.1 堆積物の除去	m2	92,700			42号代価表 73頁	
6.1.2 道路、歩道	式	1			細別行	
6.1.2.3 ブラスト	m2	92,700			43号代価表 74頁	
6.2 未舗装の道路	式	1			種別行	
6.2.1 道路表面(土壌)	式	1			細別行	
6.2.1.1-(1) 除草	m2	9,770			44号代価表 75頁	
6.2.1.1-(2) 堆積物の除去	m2	9,770			45号代価表 76頁	
6.2.1.2 表土の削り取り	m2	9,770			46号代価表 77頁	
6.2.1.3 土地表面の被覆	m2	9,770			47号代価表 78頁	
6.2.2 道路表面(砂利、碎石道路)	式	1			細別行	
6.2.2.1 堆積物の除去	m2	9,770			48号代価表 79頁	
6.2.2.3 砂利、碎石の除去	m2	9,770			49号代価表 80頁	

本工事費内訳書

費目・工種・種別・細別・規格	単位	数量	単価	金額	摘要	備考
6.2.2.4 砂利、碎石の被覆	m2	9,770			50号代価表 81頁	
6.3 ガードレール	式	1			種別行	
6.3.1 ガードレール	式	1			細別行	
6.3.1.3 拭き取り	m	557			51号代価表 82頁	
6.4 側溝等	式	1			種別行	
6.4.1 側溝等	式	1			細別行	
6.4.1.1 底質の除去等	m	2,080			52号代価表 83頁	
7 法面	式	1			工種行	
7.1 法面	式	1			種別行	
7.1.1 草、落葉、堆積物	式	1			細別行	
7.1.1.1 草、落葉、堆積物の除去 (傾斜角30°～)	m2	5,530			53号代価表 84頁	
8 農地	式	1			工種行	
8.1 水田	式	1			種別行	
8.1.1 草	式	1			細別行	

本工事費内訳書

費目・工種・種別・細別・規格	単位	数量	単価	金額	摘要	備考
8.1.1.1-(1) 人力除草	m2	107,400			54号代価表 85頁	
8.1.1.1-(2) 機械除草	m2	429,400			55号代価表 86頁	
8.1.1.1-(3) 除草した草類の集積	m2	536,800			56号代価表 87頁	
8.1.1.1-(4) 土のう袋への袋詰め	袋	5,368			57号代価表 88頁	
8.1.1.1-(5) 現場内の小運搬	袋	5,368			58号代価表 89頁	
8.1.2 土壌	式	1			細別行	
8.1.2.1-(1) 不陸整正	m2	536,800			59号代価表 90頁	
8.1.2.2-(1)-② バックホウによる表土の削り取り (標準工法・30a未満)	m2	536,800			60号代価表 91頁	
8.1.2.2-(1)-③ 土のう袋への袋詰め	袋	36,502			61号代価表 92頁	
8.1.2.2-(1)-④ 小運搬	袋	36,502			62号代価表 93頁	
8.1.2.6 客土	m2	536,800			63号代価表 95頁	
8.1.2.7-(1) 地力回復(土壌改良剤の散布) ケイ酸80kg/10a、熔リン100kg/10a	m2	536,800			64号代価表 96頁	
8.1.2.7-(2) 地力回復(ゼオライト散布)	m2	536,800			65号代価表 97頁	
8.1.2.7-(3) 2回耕起	m2	536,800			66号代価表 98頁	

本工事費内訳書

費目・工種・種別・細別・規格	単位	数量	単価	金額	摘要	備考
9.1.1 灌木(密)【ヤナギ対応】	式	1			細別行	
9.1.1.1 刈払	m2	268,400			67号代価表 99頁	
8.1.7 石礫除去	式	1			細別行	
8.1.7.1-(1) 石礫除去(人力) 10a当り除去量:4m3未満	m2	5,000			68号代価表 100頁	
8.1.7.1-(3) 土のう袋への袋詰め(人力分)	袋	1			69号代価表 101頁	
8.1.7.1-(4) 小運搬(人力分)	袋	1			70号代価表 102頁	
8.1.7.1-(2) 石礫除去(機械) 粘性土 普通	m3	100			71号代価表 103頁	
8.1.7.1-(3) 土のう袋への袋詰め	袋	1			72号代価表 104頁	
8.1.7.1-(4) 小運搬	袋	1			73号代価表 105頁	
石礫破碎(粉碎)	m2	100,000			74号代価表 106頁	
8.2 畑	式	1			種別行	
8.2.1 草	式	1			細別行	
8.2.1.1-(1) 人力除草	m2	30,900			78号代価表 110頁	
8.2.1.1-(2) 機械除草	m2	123,500			79号代価表 111頁	

本工事費内訳書

費目・工種・種別・細別・規格	単位	数量	単価	金額	摘要	備考
8.2.1.1-(3) 除草材の集積	m2	154,400			80号代価表 112頁	
8.2.1.1-(4) 土のう袋への袋詰め	袋	1,544			81号代価表 113頁	
8.2.1.1-(5) 現場内の小運搬	袋	1,544			82号代価表 114頁	
8.2.2 土壌	式	1			細別行	
8.2.2.1-(1) 不陸整正	m2	154,400			83号代価表 115頁	
8.2.2.2-(1)-② バックホウによる表土の削り取り (標準工法・30a未満)	m2	154,400			84号代価表 116頁	
8.2.2.2-(1)-③ 土のう袋への袋詰め	袋	10,502			85号代価表 117頁	
8.2.2.2-(1)-④ 小運搬	袋	10,502			86号代価表 118頁	
8.2.2.6 客土	m2	154,400			87号代価表 120頁	
8.2.2.7-(1) 地力回復(土壌改良剤の散布) ケイ酸80kg/10a、熔リン100kg/10a	m2	154,400			88号代価表 121頁	
8.1.2.7-(2) 地力回復(ゼオライト散布)	m2	154,400			89号代価表 122頁	
8.2.2.7-(3) 2回耕起	m2	154,400			90号代価表 123頁	
8.4 水路	式	1			種別行	
8.4.1 水路	式	1			細別行	

本工事費内訳書

費目・工種・種別・細別・規格	単位	数量	単価	金額	摘要	備考
8.4.1.1-(1) 底質の除去等(土砂上げ)	m3	3,500			91号代価表 124頁	
8.4.1.1-(2) 底質の除去等(袋詰め)	袋	94			92号代価表 125頁	
8.4.1.1-(3) 小運搬	袋	94			93号代価表 126頁	
8.5 畦畔	式	1			種別行	
8.5.1 畦畔	式	1			細別行	
8.5.1.1-(1) 堆積物の除去	m2	71,000			94号代価表 127頁	
8.5.1.1-(2) 除草	m2	71,000			95号代価表 128頁	
9 草地、芝地	式	1			工種行	
9.1 灌木(密)	式	1			種別行	
9.1.1 灌木(密)	式	1			細別行	
9.1.1.1 刈払	m2	8,050			96号代価表 129頁	
9.2 灌木(粗)	式	1			種別行	
9.2.1 灌木(粗)	式	1			細別行	
9.2.1.1 刈払	m2	85,100			97号代価表 130頁	

本工事費内訳書

費目・工種・種別・細別・規格	単位	数量	単価	金額	摘要	備考
10 果樹園	式	1			工種行	
10.1 果樹園	式	1			種別行	
10.1.1 堆積物	式	1			細別行	
10.1.1.1 堆積物の除去	m2	74,200			98号代価表 131頁	
10.1.2 草	式	1			細別行	
10.1.2.1 除草	m2	74,200			99号代価表 132頁	
10.1.3 果樹	式	1			細別行	
10.1.3.4-(1) 支障木の伐採・枝払い・玉切・集積 平均胸高径6cm以上10cm未満	本	1,318			100号代価表 133頁	
10.1.3.4-(2) 支障木の伐採・枝払い・玉切・集積 平均胸高径10cm以上20cm未満	本	659			101号代価表 134頁	
10.1.3.4-(3) 支障木の伐採・枝払い・玉切・集積 平均胸高径20cm以上30cm未満	本	659			102号代価表 135頁	
10.1.3.5-(1) 支障木の伐根・根鉢切断・集積 平均胸高径6cm以上10cm未満	本	1,318			103号代価表 136頁	
10.1.3.5-(2) 支障木の伐根・根鉢切断・集積 平均胸高径10cm以上20cm未満	本	659			104号代価表 137頁	
10.1.3.5-(3) 支障木の伐根・根鉢切断・集積 平均胸高径20cm以上30cm未満	本	659			105号代価表 138頁	
10.1.4 土壌	式	1			細別行	

本工事費内訳書

費目・工種・種別・細別・規格	単位	数量	単価	金額	摘要	備考
10.1.4.1 表土の削り取り	m2	74,200			106号代価表 139頁	
10.1.4.2 客土	m2	74,200			107号代価表 141頁	
8.1.2.7-(1) 地力回復(土壌改良剤の散布) ケイ酸80kg/10a、熔リン100kg/10a	m2	74,200			108号代価表 142頁	
8.1.2.7-(2) 地力回復(ゼオライト散布)	m2	74,200			109号代価表 143頁	
8.1.2.7-(3) 2回耕起	m2	74,200			110号代価表 144頁	
果樹の棚・支柱撤去	m2	74,200			111号代価表 145頁	
11 森林	式	1			工種行	
11.1 常緑針葉樹	式	1			種別行	
11.1.1 堆積有機物	式	1			細別行	
11.1.1.1-(4) 堆積有機物の除去(非管理地)	m2	54,600			112号代価表 146頁	
11.1.1.1-(5) 伐り捨て材の処理	m2	54,600			113号代価表 147頁	
11.1.4 下刈り	式				細別行	
11.1.4.1 下草・灌木刈払い (傾斜角0~20° 対象木区分が中程の時)	m2	54,600			114号代価表 148頁	
11.1.5 堆積有機物残渣の除去	式	1			細別行	

本工事費内訳書

費目・工種・種別・細別・規格	単位	数量	単価	金額	摘要	備考
11.1.5.1 堆積有機物残渣の除去	m2	13,700			115号代価表 149頁	
11.2 落葉広葉樹	式	1			種別行	
11.2.1 堆積有機物	式	1			細別行	
11.2.1.2 堆積有機物の除去(非管理地)	m2	22,900			116号代価表 150頁	
11.2.4 下刈り	式	1			細別行	
11.2.4.1 下草・灌木刈払い (傾斜角0~20° 対象木区分が中程の時)	m2	22,900			117号代価表 151頁	
11.2.5 堆積有機物残渣の除去	式	1			細別行	
11.2.5.1 堆積有機物残渣の除去	m2	5,730			118号代価表 152頁	
11.3 雑木林	式	1			種別行	
11.3.1 堆積有機物	式	1			細別行	
11.3.1.2 堆積有機物の除去(非管理地)	m2	2,080			119号代価表 153頁	
11.3.4 下刈り	式	1			細別行	
11.3.4.1 下草・灌木刈払い (傾斜角0~20° 対象木区分が中程の時)	m2	2,080			120号代価表 154頁	
11.3.5 堆積有機物残渣の除去	式	1			細別行	

本工事費内訳書

費目・工種・種別・細別・規格	単位	数量	単価	金額	摘要	備考
11.3.5.1 堆積有機物残渣の除去	m2	519			121号代価表 155頁	
13 仮置場等	式	1			工種行	
13.1 仮置場等造成工(地上型)	式	1			種別行	
13.1.1 仮置場等造成	式	1			細別行	
13.1.1.1 保管場所地下水調査 土質(砂・砂質土) 削孔深度 10m	箇所	1			122号代価表 157頁	
13.1.1.9-(1)-② 下部シート設置 (保護マット)	m2	38,000			123号代価表 158頁	
13.1.1.9-(3)-⑥ 上部シート設置 (遮光シート) 大規模	m2	44,100			124号代価表 159頁	
13.1.1.12-① 地表水集水溝(素掘り側溝)設置	m	1,040			125号代価表 160頁	
13.1.1.14 保管物取込・設置	袋	87,651			126号代価表 161頁	
13.1.1.15 側面の遮へい(大型土のうによる遮蔽)	袋	14,976			127号代価表 162頁	
13.1.1.16 上面の遮へい(大型土のうによる遮蔽)	袋	21,438			128号代価表 163頁	
13.1.1.18-② 付帯設備(掲示板)の設置	枚	1			129号代価表 164頁	
13.1.1.18-③ 付帯設備(看板)の設置	枚	1			130号代価表 165頁	
13.1.1.18-④ 付帯設備(消火器)の設置	セット	1			131号代価表 166頁	

本工事費内訳書

費目・工種・種別・細別・規格	単位	数量	単価	金額	摘要	備考
13.1.1.20 温度計の設置	箇所	18			132号代価表 167頁	
15 排水処理	式	1			工種行	
15.1 排水処理	式	1			種別行	
15.1.1 排水処理	式	1			細別行	
15.1.1.1 排水の処理(沈殿処理)	m3	397			133号代価表 168頁	
15.1.1.2 沈殿土壌の袋詰め	袋	10			134号代価表 169頁	
15.1.1.3-(1) 濁水処理装置設置	セット	1			135号代価表 170頁	
15.1.1.3-(2) 濁水処理装置撤去	セット	1			136号代価表 171頁	
16 除去土壌等の運搬	式	1			工種行	
16.1 除去土壌等の運搬	式	1			種別行	
16.1.1 除去土壌等の運搬	式	1			細別行	
16.1.1.1 クレーン付トラックによる除去土壌等(不燃物)の運搬 (L=4.8km) 作業現場～中央台仮置場	m3	67,900			137号代価表 172頁	
16.1.1.1 クレーン付トラックによる除去土壌等(可燃物)の運搬 (L=4.8km) 作業現場～中央台仮置場	m3	19,800			138号代価表 173頁	
16.1.1.7 汚泥吸排車による泥水等の運搬 (L=6.3km以下) 作業現場～中央台仮置場	m3	397			139号代価表 174頁	

本工事費内訳書

費目・工種・種別・細別・規格	単位	数量	単価	金額	摘要	備考
16.1.2 タグの取付け	式	1			細別行	
16.1.2.1 タグの取付け	袋	87,651			140号代価表 175頁	
17 減容化	式	1			工種行	
17.1 草木等の破砕	式	1			種別行	
17.1.1 草木等の破砕	式	1			細別行	
17.1.1.1 草木等の破砕	m3	50,900			141号代価表 176頁	
18 仮設等	式	1			工種行	
18.1 足場	式	1			種別行	
18.1.1 足場	式	1			細別行	
18.1.1.1-(1) 足場(12m以上)	掛m2	700			143号代価表 178頁	
18.1.1.1-(2) 足場(12m未満) (100日使用)	掛m2	40,200			144号代価表 179頁	
18.2 高所作業車	式	1			種別行	
18.2.1 高所作業車	式	1			細別行	
18.2.1.1 高所作業	m2	44,400			147号代価表 182頁	

本工事費内訳書

費目・工種・種別・細別・規格	単位	数量	単価	金額	摘要	備考
18.2.1.2 高所作業(雨樋)	m	20,100			148号代価表 183頁	
18.3 建設機械等の洗浄	式	1			種別行	
18.3.1 建設機械・トラック等の高圧水洗浄	式	1			細別行	
18.3.1.1 建設機械・トラック等の高圧水洗浄	台	275			149号代価表 184頁	
18.3.1.2 敷鉄板の高圧水洗浄	m2	8,440			150号代価表 185頁	
18.3.1.3-① 建設機械の返却時のセルフスクリーニング費	台	120			151号代価表 186頁	
18.3.1.3-② トラックの返却時のセルフスクリーニング費	台	155			152号代価表 187頁	
18.3.1.4 敷鉄板の返却時のセルフスクリーニング費	m2	8,440			153号代価表 188頁	
18.4 敷鉄板設置・撤去	式	1			種別行	
18.4.1 敷鉄板設置・撤去	式	1			細別行	
18.4.1.1 敷鉄板設置・撤去 (22*1,524*3,048 N=240日使用)	m2	8,440			154号代価表 189頁	
18.5 屋根上作業の墜落防止設備の設置・撤去	式	1			種別行	
18.5.1 屋根上作業の墜落防止設備の設置・撤去	式	1			細別行	
18.5.1.1 屋根上作業の墜落防止設備の設置・撤去	m2	25,400			155号代価表 190頁	

本工事費内訳書

費目・工種・種別・細別・規格	単位	数量	単価	金額	摘要	備考
交通安全管理	式	1			工種行	
交通安全管理	式	1			種別行	
交通安全管理	式	1			細別行	
交通誘導警備員A 特殊勤務手当あり(標準作業時間)	人	142			156号代価表 191頁	
交通誘導警備員B 特殊勤務手当あり(標準作業時間)	人	142			157号代価表 192頁	
材料費	式	1			工種行	
材料費	式	1			種別行	
材料費	式	1			細別行	
耐候性大型土のう袋 ポリエチレン製内袋(φ110cm用 二重)	袋	87,651			158号代価表 193頁	
直接工事費(軽微な雑品を含まない)	式	1				
直接工事費(軽微な雑品含む)	式	1				
共通仮設費	式	1				
共通仮設費	式	1				
安全費	式	1			1号内訳書 21頁	

本工事費内訳書

費目・工種・種別・細別・規格	単位	数量	単価	金額	摘要	備考
技術管理費	式	1			2号内訳書 22頁	
営繕費	式	1			3号内訳書 24頁	
共通仮設費(率計上)	式	1				
純工事費	式	1				
現場管理費	式	1				
工事原価	式	1				
一般管理費等	式	1				
契約保証	式	1				
諸経費対象外	式	1			4号内訳書 25頁	
工事価格	式	1				
消費税相当額	式	1				
工事費計	式	1				

内訳書

(第1号)

1 式

費目・工種・種別・細別・規格	単位	数量	単価	金額	摘要	備考
19.1 防護具等	式	1			種別行	
19.1.1 防護具等	式	1			細別行	
19.1.1.1-(1) 防護具A	組	95,708			159号代価表 194頁	
19.1.1.2-(1) 使用済み防護具回収費	組	95,708			160号代価表 195頁	
19.1.1.3 除染電離則に係る安全講習費	人	100			161号代価表 196頁	
19.1.1.4 健康診断費	人	95,708			162号代価表 197頁	
19.1.1.5 セルフスクリーニング費	人	95,708			163号代価表 198頁	
19.1.1.6 放射線管理に要する費用	人	162			164号代価表 199頁	
放射線管理手帳	冊	8			165号代価表 200頁	

内訳書

(第2号)

1 式

費目・工種・種別・細別・規格	単位	数量	単価	金額	摘要	備考
20 放射線量測定	式	1			工種行	
20.1 除染等の措置時の放射線量測定	式	1			種別行	
20.1.2 除染等の措置時の放射線量測定	式	1			細別行	
20.1.2.2-① 事前測定(測定点設置)	測点	10,159			166号代価表 201頁	
20.1.2.2-② 事前測定(外業)	測点	10,159			167号代価表 202頁	
20.1.2.2-③ 事前測定(データ整理)	測点	10,159			168号代価表 203頁	
20.1.2.3-① 事後測定(外業)	測点	10,159			169号代価表 204頁	
20.1.2.3-② 事後測定(データ整理)	測点	10,159			170号代価表 205頁	
20.1.3 仮置場の放射線量測定	式	1			細別行	
20.1.3.1-① 事前測定(測定点設置)	測点	6			171号代価表 206頁	
20.1.3.1-② 事前測定(外業)	測点	6			172号代価表 207頁	
20.1.3.1-③ 事前測定(データ整理)	測点	6			173号代価表 208頁	
20.1.3.2-① 実施中の測定(外業)	測点	2,196			174号代価表 209頁	
20.1.3.2-② 実施中の測定(データ整理)	測点	2,196			175号代価表 210頁	

内訳書

(第2号)

1 式

費目・工種・種別・細別・規格	単位	数量	単価	金額	摘要	備考
20.1.3.3-① 事後測定(外業)	測点	30			176号代価表 211頁	
20.1.3.3-② 事後測定(データ整理)	測点	30			177号代価表 212頁	
20.1.4 地下水及び浸出水調査	式	1			細別行	
20.1.4.1 地下水の放射能濃度の測定	検体	12			178号代価表 213頁	
20.2 除染管理情報の作成に要する費用	式	1			種別行	
20.2.1 除染管理情報の作成に要する費用	式	1			細別行	
20.2.1.1 除染管理情報の作成に要する費用	人	16			179号代価表 214頁	

内訳書

(第3号)

1 式

費目・工種・種別・細別・規格	単位	数 量	単 価	金 額	摘 要	備 考
19.2 洗浄設備設置・撤去	式	1			種別行	
19.2.1 洗浄設備設置・撤去	式	1			細別行	
19.2.1.1 洗浄設備設置 (N=100日使用)	基	1			180号代価表 217頁	
19.2.1.2 洗浄設備撤去	基	1			181号代価表 219頁	

内訳書

(第4号)

1 式

費目・工種・種別・細別・規格	単位	数 量	単 価	金 額	摘 要	備 考
21 諸経費対象外項目	式	1			費目行	
21.1 諸経費対象外項目	式	1			工種行	
21.1.1 諸経費対象外項目	式	1			種別行	
21.1.1.1 施工内容等の説明及び確認に要する費用	人	638			182号代価表 220頁	
21.1.1.2 除染結果の報告に要する費用	人	638			183号代価表 221頁	
被ばく線量登録管理制度参加 (H30)	人	113			184号代価表 222頁	

1.1.1.1 堆積物の除去

代価表

(第1号)

1300 m2

費目・工種・種別・細別・規格	単位	数 量	単 価	金 額	摘 要	備 考
作業指揮者	人	0.50				
普通除染作業員	人	3.20				
特殊勤務手当(除染等工事)	人	3.70				
諸雑費	%	1.00			諸雑費	
1m2当り						

1.1.1.2 拭き取り

代価表

(第2号)

130 m²

費目・工種・種別・細別・規格	単位	数 量	単 価	金 額	摘 要	備 考
作業指揮者	人	0.30				
普通除染作業員	人	2.20				
特殊勤務手当(除染等工事)	人	2.50				
諸雑費	%	3.00			諸雑費	
1m ² 当り						

1.1.2.1 堆積物の除去

代価表

(第3号)

1300 m2

費目・工種・種別・細別・規格	単位	数 量	単 価	金 額	摘 要	備 考
作業指揮者	人	0.50				
普通除染作業員	人	3.20				
特殊勤務手当(除染等工事)	人	3.70				
諸雑費	%	1.00			諸雑費	
1m2当り						

1.1.2.2 拭き取り

代価表

(第4号)

130 m²

費目・工種・種別・細別・規格	単位	数 量	単 価	金 額	摘 要	備 考
作業指揮者	人	0.30				
普通除染作業員	人	2.20				
特殊勤務手当(除染等工事)	人	2.50				
諸雑費	%	3.00			諸雑費	
1m ² 当り						

1.2.1.1 拭き取り

代価表

(第5号)

1300 m2

費目・工種・種別・細別・規格	単位	数量	単 価	金 額	摘 要	備 考
作業指揮者	人	2.60				
普通除染作業員	人	17.20				
特殊勤務手当(除染等工事)	人	19.80				
諸雑費	%	3.00			諸雑費	
1m2当り						

1.3.1.1 堆積物の除去

代価表

(第6号)

1300 m

費目・工種・種別・細別・規格	単位	数 量	単 価	金 額	摘 要	備 考
作業指揮者	人	0.50				
普通除染作業員	人	3.20				
特殊勤務手当(除染等工事)	人	3.70				
諸雑費	%	1.00			諸雑費	
1m当り						

1.3.1.2 拭き取り

代価表

(第7号)

130 m

費目・工種・種別・細別・規格	単位	数量	単価	金額	摘要	備考
作業指揮者	人	0.20				
普通除染作業員	人	1.10				
特殊勤務手当(除染等工事)	人	1.30				
諸雑費	%	3.00			諸雑費	
1m当り						

1.3.2.1 高圧水洗浄

代価表

(第8号)

130 m

費目・工種・種別・細別・規格	単位	数量	単価	金額	摘要	備考
作業指揮者	人	0.50				
普通除染作業員	人	2.20				
特殊勤務手当(除染等工事)	人	2.70				
運転手(除染一般)	人	1.10				
特殊勤務手当(除染等工事)	人	1.10				
散水車 トラック架装型・タンク容量 3800L	供用日	1.70				
高圧洗浄機(工事用・モータ駆動) 吐出量30.1L/min・圧力4.9MPa	供用日	1.40				
発動発電機[排出ガス対策型(第1次基準値)] ディーゼルエンジン駆動・定格容量17/20kVA	供用日	1.40				
軽油 小型ローリー・ハトロール給油 2~4KL積載車	L	46.10				
水	m ³	0.30				
諸雑費	%	3.00			諸雑費	
1m当り						

1.3.2.2 拭き取り

代価表

(第9号)

130 m

費目・工種・種別・細別・規格	単位	数量	単価	金額	摘要	備考
作業指揮者	人	0.20				
普通除染作業員	人	1.10				
特殊勤務手当(除染等工事)	人	1.30				
諸雑費	%	3.00			諸雑費	
1m当り						

1.4.1.1 堆積物の除去

代価表

(第10号)

1300 m2

費目・工種・種別・細別・規格	単位	数量	単価	金額	摘要	備考
作業指揮者	人	0.50				
普通除染作業員	人	3.20				
特殊勤務手当(除染等工事)	人	3.70				
諸雑費	%	1.00			諸雑費	
1m2当り						

1.4.1.2 除草、草刈り

代価表

(第11号)

1300 m²

費目・工種・種別・細別・規格	単位	数 量	単 価	金 額	摘 要	備 考
作業指揮者	人	1.80				
特殊除染作業員	人	10.20				
普通除染作業員	人	1.50				
特殊勤務手当(除染等工事)	人	13.50				
草刈機 肩掛式・カッター径255mm	供用日	18.90				
レギュラーガソリン スタンド	L	46.20				
諸雑費	%	0.50			諸雑費	
1m2当り						

1.4.1.4 草、芝の剥ぎ取り

代価表

(第12号)

1300 m²

費目・工種・種別・細別・規格	単位	数 量	単 価	金 額	摘 要	備 考
作業指揮者	人	6.10				
普通除染作業員	人	40.70				
特殊勤務手当(除染等工事)	人	46.80				
諸雑費	%	0.50			諸雑費	
1m2当り						

2.4.4.3 土地表面の被覆

代価表

(第13号)

1000 m²

費目・工種・種別・細別・規格	単位	数量	単価	金額	摘要	備考
作業指揮者	人	0.70				
特殊除染作業員	人	0.40				
普通除染作業員	人	4.70				
特殊勤務手当(除染等工事)	人	5.80				
運転手(除染特殊)	人	2.60				
運転手(除染一般)	人	1.50				
特殊勤務手当(除染等工事)	人	4.10				
バックホウ[排出ガス対策型(第2次基準値)] クローラ型・山積0.28m ³ (平積0.2 m ³)	日	1.10				
振動ロー(舗装用)[排出ガス対策型(第2次基準値)] 搭乗・コンバインド式・質量3.0~4.0t	日	1.50				
振動ロー(舗装用) ハンドガイト式・質量0.5~0.6t	日	0.40				
ダンプトラック オンロード・ディーゼル・積載質量2t積級	供用日	1.80				
タイヤ損耗費及び補修費(供用1日当り) ダンプトラック2~3t・普通	供用日	1.80				
軽油 小型ローリー・パトロール給油 2~4KL積載車	L	106.60				
砂 埋め戻し用	m ³	55.50				

2.4.4.3 土地表面の被覆

代価表

(第13号)

1000 m²

費目・工種・種別・細別・規格	単位	数量	単 価	金 額	摘 要	備 考
諸雑費	%	3.00			諸雑費	
1m2当り						

1.4.1.7 砂利、碎石の除去

代価表

(第14号)

1300 m2

費目・工種・種別・細別・規格	単位	数 量	単 価	金 額	摘 要	備 考
作業指揮者	人	7.70				
普通除染作業員	人	51.40				
特殊勤務手当(除染等工事)	人	59.10				
諸雑費	%	3.00			諸雑費	
1m2当り						

1.4.1.8 砂利、碎石の被覆

代価表

(第15号)

1300 m²

費目・工種・種別・細別・規格	単位	数 量	単 価	金 額	摘 要	備 考
作業指揮者	人	4.10				
特殊除染作業員	人	2.50				
普通除染作業員	人	24.90				
特殊勤務手当(除染等工事)	人	31.50				
振動ローラ(舗装用) ハンドガイド式・質量0.5~0.6t	供用日	3.40				
軽油 小型ローリー・パトロール給油 2~4KL積載車	L	7.40				
再生クラッシュラン 40~0mm	m ³	78.00				
諸雑費	%	3.00			諸雑費	
1m ² 当り						

1.4.1.9 表土の削り取り

代価表

(第16号)

1300 m²

費目・工種・種別・細別・規格	単位	数 量	単 価	金 額	摘 要	備 考
作業指揮者	人	5.00				
普通除染作業員	人	33.40				
特殊勤務手当(除染等工事)	人	38.40				
諸雑費	%	3.00			諸雑費	
1m ² 当り						

1.4.1.10 土地表面の被覆

代価表

(第17号)

1300 m²

費目・工種・種別・細別・規格	単位	数 量	単 価	金 額	摘 要	備 考
作業指揮者	人	3.30				
特殊除染作業員	人	11.50				
普通除染作業員	人	10.70				
特殊勤務手当(除染等工事)	人	25.50				
振動ローラ(舗装用) ハンドガイド式・質量0.8~1.1t	供用日	15.80				
軽油 小型ローラー・ハンドロール給油 2~4KL積載車	L	56.00				
砂 埋め戻し用	m ³	72.20				
諸雑費	%	3.00			諸雑費	
1m ² 当り						

1.4.1.11 樹木の根元付近等の表面の除去

代価表

(第18号)

1300 m2

費目・工種・種別・細別・規格	単位	数量	単 価	金 額	摘 要	備 考
作業指揮者	人	2.00				
普通除染作業員	人	13.30				
特殊勤務手当(除染等工事)	人	15.30				
諸雑費	%	1.00			諸雑費	
1m2当り						

1.4.1.12 庭木の枝払い

代価表

(第19号)

1300 m²

費目・工種・種別・細別・規格	単位	数量	単価	金額	摘要	備考
作業指揮者	人	2.10				
樹木除染工	人	13.80				
特殊勤務手当(除染等工事)	人	15.90				
チェンソー ガソリンエンジン・鋸長350mm・排気量0.034リットル	供用日	6.50				
レギュラーガソリン スタンド	L	7.00				
諸雑費	%	6.00			諸雑費	
1m ² 当り						

1.4.2.1 堆積物の除去

代価表

(第20号)

1300 m²

費目・工種・種別・細別・規格	単位	数量	単価	金額	摘要	備考
作業指揮者	人	0.50				
普通除染作業員	人	3.20				
特殊勤務手当(除染等工事)	人	3.70				
諸雑費	%	1.00			諸雑費	
1m ² 当り						

1.4.2.5 ブラスト

代価表

(第21号)

350 m2

費目・工種・種別・細別・規格	単位	数量	単価	金額	摘要	備考
作業指揮者	人	1.00				
普通除染作業員	人	2.00				
運転手(除染特殊)	人	2.00				
運転手(除染一般)	人	1.00				
特殊勤務手当(除染等工事)	人	6.00				
【H23】 研掃機 ショットブラスト機・研掃幅 700mm	時間	6.50				
発動発電機[排出ガス対策型(第1次基準値)] ディーゼルエンジン駆動・定格容量100/125kVA	供用日	1.09				
【H23】 集塵機 研掃機(研掃幅700・1000mm)用・風量75m3/min	時間	6.50				
トラック クレーン装置付・積載質量 4t積・2.9t吊	供用日	1.23				
トラック 普通型・積載質量4~4.5t積	供用日	1.13				
軽油 小型ローリー・パトロール給油 2~4KL積載車	L	192.00				
諸雑費	%	65.00			諸雑費	
1m2当り						

5.1.1.1 堆積物の除去

代価表

(第22号)

1300 m2

費目・工種・種別・細別・規格	単位	数量	単価	金額	摘要	備考
作業指揮者	人	0.50				
普通除染作業員	人	3.20				
特殊勤務手当(除染等工事)	人	3.70				
諸雑費	%	1.00			諸雑費	
1m2当り						

5.1.1.4 高圧水洗浄

代価表

(第23号)

1300 m²

費目・工種・種別・細別・規格	単位	数量	単価	金額	摘要	備考
作業指揮者	人	2.10				
普通除染作業員	人	7.90				
特殊勤務手当(除染等工事)	人	10.00				
運転手(除染一般)	人	6.20				
特殊勤務手当(除染等工事)	人	6.20				
高圧洗浄機(工事用・エンジン駆動) 吐出35~70L/min圧力14.7MPa	供用日	4.20				
【H27】側溝清掃車 ブロー式・ホップ容量3.1m ³ ・風量20m ³ /min	供用日	4.00				
散水車 トラック架装型・タンク容量 3800L	供用日	4.90				
発動発電機[排出ガス対策型(第1次基準値)] ディーゼルエンジン駆動・定格容量17/20kVA	供用日	4.20				
工事用水中モータポンプ(普通型(潜水ポンプ)) 口径 50mm・全揚程20m	供用日	4.20				
水槽(一般工事用) 鋼板製簡易水槽・容量3m ³	供用日	4.20				
軽油 小型ローリー・パトロール給油 2~4KL積載車	L	196.20				
水	m ³	27.00				
諸雑費	%	3.00			諸雑費	

5.1.1.4 高圧水洗浄

代価表

(第23号)

1300 m2

費目・工種・種別・細別・規格	単位	数量	単価	金額	摘要	備考
1m2当り						

5.2.1.1 拭き取り

代価表

(第24号)

1300 m2

費目・工種・種別・細別・規格	単位	数 量	単 価	金 額	摘 要	備 考
作業指揮者	人	2.60				
普通除染作業員	人	17.20				
特殊勤務手当(除染等工事)	人	19.80				
諸雑費	%	3.00			諸雑費	
1m2当り						

5.3.1.1 堆積物の除去

代価表

(第25号)

1300 m

費目・工種・種別・細別・規格	単位	数 量	単 価	金 額	摘 要	備 考
作業指揮者	人	0.50				
普通除染作業員	人	3.20				
特殊勤務手当(除染等工事)	人	3.70				
諸雑費	%	1.00			諸雑費	
1m当り						

5.3.1.2 拭き取り

代価表

(第26号)

130 m

費目・工種・種別・細別・規格	単 位	数 量	単 価	金 額	摘 要	備 考
作業指揮者	人	0.20				
普通除染作業員	人	1.10				
特殊勤務手当(除染等工事)	人	1.30				
諸雑費	%	3.00			諸雑費	
1m当り						

5.3.2.1 高圧水洗浄

代価表

(第27号)

130 m

費目・工種・種別・細別・規格	単位	数量	単価	金額	摘要	備考
作業指揮者	人	0.50				
普通除染作業員	人	2.20				
特殊勤務手当(除染等工事)	人	2.70				
運転手(除染一般)	人	1.10				
特殊勤務手当(除染等工事)	人	1.10				
散水車 トラック架装型・タンク容量 3800L	供用日	1.70				
高圧洗浄機(工事用・モータ駆動) 吐出量30.1L/min・圧力4.9MPa	供用日	1.40				
発動発電機[排出ガス対策型(第1次基準値)] ディーゼルエンジン駆動・定格容量17/20kVA	供用日	1.40				
軽油 小型ローリー・ハトロール給油 2~4KL積載車	L	46.10				
水	m ³	0.30				
諸雑費	%	3.00			諸雑費	
1m当り						

5.3.2.2 拭き取り

代価表

(第28号)

130 m

費目・工種・種別・細別・規格	単位	数 量	単 価	金 額	摘 要	備 考
作業指揮者	人	0.20				
普通除染作業員	人	1.10				
特殊勤務手当(除染等工事)	人	1.30				
諸雑費	%	3.00			諸雑費	
1m当り						

5.4.1.1 堆積物の除去

代価表

(第29号)

1300 m²

費目・工種・種別・細別・規格	単位	数 量	単 価	金 額	摘 要	備 考
作業指揮者	人	0.50				
普通除染作業員	人	3.20				
特殊勤務手当(除染等工事)	人	3.70				
運転手(除染一般)	人	0.37				
特殊勤務手当(除染等工事)	人	0.37				
ダンプトラック オンロード・ディーゼルの積載質量2t積級	供用日	0.43				
タイヤ損耗費及び補修費(供用1日当り) ダンプトラック2~3t・普通	供用日	0.43				
軽油 小型ローリー・パトロール給油 2~4KL積載車	L	9.70				
諸雑費	%	1.00			諸雑費	
1m ² 当り						

5.4.2.1 除草、草刈り

代価表

(第30号)

1300 m2

費目・工種・種別・細別・規格	単位	数量	単価	金額	摘要	備考
作業指揮者	人	1.80				
特殊除染作業員	人	10.20				
普通除染作業員	人	1.50				
運転手(除染一般)	人	0.10				
特殊勤務手当(除染等工事)	人	13.60				
ダンプトラック オンロード・デイスル・積載質量2t積級	供用日	0.10				
タイヤ損耗費及び補修費(供用1日当り) ダンプトラック2~3t・普通	供用日	0.10				
草刈機 肩掛式・カッター径255mm	供用日	19.00				
軽油 小型ローリー・パトロール給油 2~4KL積載車	L	2.60				
レキユラーガソリン スタント	L	46.20				
諸雑費	%	0.50			諸雑費	
1m2当り						

5.4.2.3 草、芝の剥ぎ取り

代価表

(第31号)

1300 m2

費目・工種・種別・細別・規格	単位	数量	単価	金額	摘要	備考
作業指揮者	人	4.30				
普通除染作業員	人	19.30				
運転手(除染特殊)	人	5.50				
運転手(除染一般)	人	3.70				
特殊勤務手当(除染等工事)	人	32.80				
バックホウ[排出ガス対策型(第2次基準値)] クローラ型・山積0.28m3(平積0.2 m3)	供用日	9.00				
ダンプトラック オンロード・タイヤセル・積載質量2t積級	供用日	4.30				
タイヤ損耗費及び補修費(供用1日当り) ダンプトラック2~3t・普通	供用日	4.30				
軽油 小型ローリー・パトロール給油 2~4KL積載車	L	344.90				
諸雑費	%	0.50			諸雑費	
1m2当り						

2.4.4.3 土地表面の被覆

代価表

(第32号)

1000 m²

費目・工種・種別・細別・規格	単位	数 量	単 価	金 額	摘 要	備 考
作業指揮者	人	0.70				
特殊除染作業員	人	0.40				
普通除染作業員	人	4.70				
特殊勤務手当(除染等工事)	人	5.80				
運転手(除染特殊)	人	2.60				
運転手(除染一般)	人	1.50				
特殊勤務手当(除染等工事)	人	4.10				
バックホウ[排出ガス対策型(第2次基準値)] クローラ型・山積0.28m ³ (平積0.2 m ³)	日	1.10				
振動ロー(舗装用)[排出ガス対策型(第2次基準値)] 搭乗・コンバインド式・質量3.0~4.0t	日	1.50				
振動ロー(舗装用) ハンドガイト式・質量0.5~0.6t	日	0.40				
ダンプトラック オンロード・ディーゼル・積載質量2t積級	供用日	1.80				
タイヤ損耗費及び補修費(供用1日当り) ダンプトラック2~3t・普通	供用日	1.80				
軽油 小型ローリー・パトロール給油 2~4KL積載車	L	106.60				
砂 埋め戻し用	m ³	55.50				

2.4.4.3 土地表面の被覆

代価表

(第32号)

1000 m²

費目・工種・種別・細別・規格	単位	数量	単価	金額	摘要	備考
諸雑費	%	3.00			諸雑費	
1m ² 当り						

5.4.3.2 砂利、碎石の除去

代価表

(第33号)

1000 m2

費目・工種・種別・細別・規格	単位	数量	単価	金額	摘要	備考
作業指揮者	人	1.70				
普通除染作業員	人	11.10				
特殊勤務手当(除染等工事)	人	12.80				
運転手(除染特殊)	人	8.10				
特殊勤務手当(除染等工事)	人	8.10				
バックホウ[排出ガス対策型(第2次基準値)] クローラ型・山積0.45m3(平積0.35m3)	日	1.40				
バックホウ[排出ガス対策型(第2次基準値)] クローラ型・山積0.28m3(平積0.2 m3)	日	3.90				
小型バックホウ[排出ガス対策型(第2次基準値)] クローラ型・山積0.13 m3(平積0.10m3)	日	2.80				
軽油 小型ローリー・ハトロール給油 2~4KL積載車	L	360.10				
諸雑費	%	3.00			諸雑費	
1m2当り						

5.4.3.3 砂利、碎石の被覆

代価表

(第34号)

1000 m²

費目・工種・種別・細別・規格	単位	数量	単価	金額	摘要	備考
作業指揮者	人	0.80				
特殊除染作業員	人	0.40				
普通除染作業員	人	5.10				
特殊勤務手当(除染等工事)	人	6.30				
運転手(除染特殊)	人	2.80				
運転手(除染一般)	人	1.60				
特殊勤務手当(除染等工事)	人	4.40				
バックホウ[排出ガス対策型(第2次基準値)] クローラ型・山積0.28m ³ (平積0.2 m ³)	日	1.20				
振動ローラ(舗装用)[排出ガス対策型(第2次基準値)] 搭乗・コンバインド式・質量3.0~4.0t	日	1.60				
振動ローラ(舗装用) ハンドガイト式・質量0.5~0.6t	日	0.40				
ダンプトラック オンロード・ディーゼル・積載質量2t積級	供用日	1.90				
タイヤ損耗費及び補修費(供用1日当り) ダンプトラック2~3t・普通	供用日	1.90				
軽油 小型ローリー・パトロール給油 2~4KL積載車	L	114.80				
クラッシュラン C-40	m ³	60.00				

5.4.3.3 砂利、碎石の被覆

代価表

(第34号)

1000 m2

費目・工種・種別・細別・規格	単位	数量	単価	金額	摘要	備考
諸雑費	%	3.00			諸雑費	
1m2当り						

5.4.4.2 表土の削り取り

代価表

(第35号)

1000 m²

費目・工種・種別・細別・規格	単位	数量	単価	金額	摘要	備考
作業指揮者	人	1.00				
普通除染作業員	人	6.50				
特殊勤務手当(除染等工事)	人	7.50				
運転手(除染特殊)	人	4.90				
特殊勤務手当(除染等工事)	人	4.90				
バックホウ[排出ガス対策型(第2次基準値)] クローラ型・山積0.45m ³ (平積0.35m ³)	日	2.70				
バックホウ[排出ガス対策型(第2次基準値)] クローラ型・山積0.28m ³ (平積0.2 m ³)	日	2.00				
小型バックホウ[排出ガス対策型(第2次基準値)] クローラ型・山積0.13 m ³ (平積0.10m ³)	日	0.20				
軽油 小型ローリー・パトロール給油 2~4KL積載車	L	284.00				
諸雑費	%	3.00			諸雑費	
1m ² 当り						

5.4.4.3 土地表面の被覆

代価表

(第36号)

1000 m²

費目・工種・種別・細別・規格	単位	数量	単価	金額	摘要	備考
作業指揮者	人	0.70				
特殊除染作業員	人	0.40				
普通除染作業員	人	4.70				
特殊勤務手当(除染等工事)	人	5.80				
運転手(除染特殊)	人	2.60				
運転手(除染一般)	人	1.50				
特殊勤務手当(除染等工事)	人	4.10				
バックホウ[排出ガス対策型(第2次基準値)] クローラ型・山積0.28m ³ (平積0.2 m ³)	日	1.10				
振動ローラ(舗装用)[排出ガス対策型(第2次基準値)] 搭乗・コンバインド式・質量3.0~4.0t	日	1.50				
振動ローラ(舗装用) ハンドガイト式・質量0.5~0.6t	日	0.40				
ダンプトラック オンロード・ディーゼル・積載質量2t積級	供用日	1.80				
タイヤ損耗費及び補修費(供用1日当り) ダンプトラック2~3t・普通	供用日	1.80				
軽油 小型ローリー・パトロール給油 2~4KL積載車	L	106.60				
砂 埋め戻し用	m ³	55.50				

5.4.4.3 土地表面の被覆

代価表

(第36号)

1000 m²

費目・工種・種別・細別・規格	単 位	数 量	単 価	金 額	摘 要	備 考
諸雑費	%	3.00			諸雑費	
1m2当り						

5.4.5.1 樹木の根本付近等の表土の除去

代価表

(第37号)

1300 m2

費目・工種・種別・細別・規格	単位	数量	単 価	金 額	摘 要	備 考
作業指揮者	人	2.00				
普通除染作業員	人	13.30				
特殊勤務手当(除染等工事)	人	15.30				
諸雑費	%	1.00			諸雑費	
1m2当り						

5.4.4.3 土地表面の被覆

代価表

(第38号)

1000 m²

費目・工種・種別・細別・規格	単位	数量	単価	金額	摘要	備考
作業指揮者	人	0.70				
特殊除染作業員	人	0.40				
普通除染作業員	人	4.70				
特殊勤務手当(除染等工事)	人	5.80				
運転手(除染特殊)	人	2.60				
運転手(除染一般)	人	1.50				
特殊勤務手当(除染等工事)	人	4.10				
バックホウ[排出ガス対策型(第2次基準値)] クローラ型・山積0.28m ³ (平積0.2 m ³)	日	1.10				
振動ロー(舗装用)[排出ガス対策型(第2次基準値)] 搭乗・コンバインド式・質量3.0~4.0t	日	1.50				
振動ロー(舗装用) ハンドガイト式・質量0.5~0.6t	日	0.40				
ダンプトラック オンロード・ディーゼル・積載質量2t積級	供用日	1.80				
タイヤ損耗費及び補修費(供用1日当り) ダンプトラック2~3t・普通	供用日	1.80				
軽油 小型ローリー・パトロール給油 2~4KL積載車	L	106.60				
砂 埋め戻し用	m ³	55.50				

5.4.4.3 土地表面の被覆

代価表

(第38号)

1000 m2

費目・工種・種別・細別・規格	単位	数量	単価	金額	摘要	備考
諸雑費	%	3.00			諸雑費	
1m2当り						

5.4.5.2 植栽の枝払い

代価表

(第39号)

1300 m2

費目・工種・種別・細別・規格	単位	数量	単価	金額	摘要	備考
作業指揮者	人	2.10				
樹木除染工	人	13.80				
特殊勤務手当(除染等工事)	人	15.90				
チェンソー ガソリンエンジン・鋸長350mm・排気量0.034リットル	供用日	6.50				
レギュラーガソリン スタンド	L	7.00				
諸雑費	%	6.00			諸雑費	
1m2当り						

5.4.6.1 堆積物の除去

代価表

(第40号)

1300 m²

費目・工種・種別・細別・規格	単位	数 量	単 価	金 額	摘 要	備 考
作業指揮者	人	0.50				
普通除染作業員	人	3.20				
特殊勤務手当(除染等工事)	人	3.70				
運転手(除染一般)	人	0.37				
特殊勤務手当(除染等工事)	人	0.37				
ダンプトラック オンロード・ディーゼルの積載質量2t積級	供用日	0.43				
タイヤ損耗費及び補修費(供用1日当り) ダンプトラック2~3t・普通	供用日	0.43				
軽油 小型ローリー・パトロール給油 2~4KL積載車	L	9.70				
諸雑費	%	1.00			諸雑費	
1m ² 当り						

5.4.6.5 ブラスト

代価表

(第41号)

500 m2

費目・工種・種別・細別・規格	単位	数量	単価	金額	摘要	備考
作業指揮者	人	1.00				
普通除染作業員	人	2.00				
運転手(除染特殊)	人	2.00				
運転手(除染一般)	人	1.00				
特殊勤務手当(除染等工事)	人	6.00				
【H23】 研掃機 ショットブラスト機・研掃幅1000mm	時間	6.50				
発動発電機[排出ガス対策型(第1次基準値)] ディーゼルエンジン駆動・定格容量125/150kVA	供用日	1.09				
【H23】 集塵機 研掃機(研掃幅700・1000mm)用・風量75m3/min	時間	6.50				
トラック クレーン装置付・積載質量 8t積・2.9t吊	供用日	1.23				
トラック 普通型・積載質量8t積	供用日	1.13				
軽油 小型ローリー・パトロール給油 2~4KL積載車	L	255.00				
諸雑費	%	65.00			諸雑費	
1m2当り						

6.1.1.1 堆積物の除去

代価表

(第42号)

1300 m2

費目・工種・種別・細別・規格	単位	数量	単価	金額	摘要	備考
作業指揮者	人	0.50				
普通除染作業員	人	3.20				
特殊勤務手当(除染等工事)	人	3.70				
運転手(除染一般)	人	0.37				
特殊勤務手当(除染等工事)	人	0.37				
ダンプトラック オンロード・ディゼル・積載質量2t積級	供用日	0.43				
タイヤ損耗費及び補修費(供用1日当り) ダンプトラック2~3t・普通	供用日	0.43				
軽油 小型ローリー・パトロール給油 2~4KL積載車	L	9.70				
諸雑費	%	1.00			諸雑費	
1m2当り						

6.1.2.3 ブラスト

代価表

(第43号)

500 m2

費目・工種・種別・細別・規格	単位	数量	単価	金額	摘要	備考
作業指揮者	人	1.00				
普通除染作業員	人	2.00				
運転手(除染特殊)	人	2.00				
運転手(除染一般)	人	1.00				
特殊勤務手当(除染等工事)	人	6.00				
【H23】 研掃機 ショットブラスト機・研掃幅1000mm	時間	6.50				
発動発電機[排出ガス対策型(第1次基準値)] ディーゼルエンジン駆動・定格容量125/150kVA	供用日	1.09				
【H23】 集塵機 研掃機(研掃幅700・1000mm)用・風量75m3/min	時間	6.50				
トラック クレーン装置付・積載質量 8t積・2.9t吊	供用日	1.23				
トラック 普通型・積載質量8t積	供用日	1.13				
軽油 小型ローリー・パトロール給油 2~4KL積載車	L	255.00				
諸雑費	%	65.00			諸雑費	
1m2当り						

6.2.1.1-1) 除草

代価表

(第44号)

1300 m2

費目・工種・種別・細別・規格	単位	数量	単価	金額	摘要	備考
作業指揮者	人	1.80				
特殊除染作業員	人	10.20				
普通除染作業員	人	1.50				
運転手(除染一般)	人	0.10				
特殊勤務手当(除染等工事)	人	13.60				
ダンプトラック オンロード・デイスェル・積載質量2t積級	供用日	0.10				
タイヤ損耗費及び補修費(供用1日当り) ダンプトラック2~3t・普通	供用日	0.10				
草刈機 肩掛式・カッター径255mm	供用日	19.00				
軽油 小型ローリー・パトロール給油 2~4KL積載車	L	2.60				
レキユラーガソリン スタント	L	46.20				
諸雑費	%	0.50			諸雑費	
1m2当り						

6.2.1.1-(2) 堆積物の除去

代価表

(第45号)

1300 m2

費目・工種・種別・細別・規格	単位	数量	単価	金額	摘要	備考
作業指揮者	人	0.50				
普通除染作業員	人	3.20				
特殊勤務手当(除染等工事)	人	3.70				
運転手(除染一般)	人	0.37				
特殊勤務手当(除染等工事)	人	0.37				
ダンプトラック オンロード・ディゼル・積載質量2t積級	供用日	0.43				
タイヤ損耗費及び補修費(供用1日当り) ダンプトラック2~3t・普通	供用日	0.43				
軽油 小型ローリー・ハートル給油 2~4KL積載車	L	9.70				
諸雑費	%	1.00			諸雑費	
1m2当り						

6.2.1.2 表土の削り取り

代価表

(第46号)

1300 m²

費目・工種・種別・細別・規格	単位	数 量	単 価	金 額	摘 要	備 考
作業指揮者	人	1.80				
普通除染作業員	人	11.80				
特殊勤務手当(除染等工事)	人	13.60				
運転手(除染特殊)	人	8.00				
特殊勤務手当(除染等工事)	人	8.00				
バックホウ[排出ガス対策型(第2次基準値)] クローラ型・山積0.28m ³ (平積0.2 m ³)	日	8.00				
軽油 小型ローリー・パトロール給油 2~4KL積載車	L	362.90				
諸雑費	%	1.00			諸雑費	
1m ² 当り						

6.2.1.3 土地表面の被覆

代価表

(第47号)

1300 m²

費目・工種・種別・細別・規格	単位	数 量	単 価	金 額	摘 要	備 考
作業指揮者	人	3.50				
特殊除染作業員	人	1.40				
普通除染作業員	人	6.90				
運転手(除染特殊)	人	3.00				
特殊勤務手当(除染等工事)	人	14.80				
バックホウ[排出ガス対策型(第2次基準値)] クローラ型・山積0.28m ³ (平積0.2 m ³)	時間	19.00				
振動ローラ・搭乗式(賃貸)(長期割引あり) コンバインド型 3~4t	台/日	2.00				
軽油 小型ローリー・パトロール給油 2~4KL積載車	L	156.00				
砂 埋め戻し用	m ³	72.20				
諸雑費	%	0.50			諸雑費	
1m ² 当り						

6.2.2.1 堆積物の除去

代価表

(第48号)

1300 m²

費目・工種・種別・細別・規格	単位	数量	単価	金額	摘要	備考
作業指揮者	人	0.50				
普通除染作業員	人	3.20				
特殊勤務手当(除染等工事)	人	3.70				
運転手(除染一般)	人	0.37				
特殊勤務手当(除染等工事)	人	0.37				
ダンプトラック オンロード・ディーゼルの積載質量2t積級	供用日	0.43				
タイヤ損耗費及び補修費(供用1日当り) ダンプトラック2~3t・普通	供用日	0.43				
軽油 小型ローリー・パトロール給油 2~4KL積載車	L	9.70				
諸雑費	%	1.00			諸雑費	
1m ² 当り						

6.2.2.3 砂利、碎石の除去

代価表

(第49号)

1300 m2

費目・工種・種別・細別・規格	単位	数量	単価	金額	摘要	備考
作業指揮者	人	2.70				
普通除染作業員	人	17.90				
運転手(除染特殊)	人	16.80				
特殊勤務手当(除染等工事)	人	37.40				
バックホウ[排出ガス対策型(第2次基準値)] クローラ型・山積0.28m3(平積0.2 m3)	日	11.20				
振動ローラ(舗装用)[排出ガス対策型(第2次基準値)] 搭乗・コンバインド式・質量3.0~4.0t	日	5.60				
軽油 小型ローリー・パトロール給油 2~4KL積載車	L	575.20				
諸雑費	%	0.50			諸雑費	
1m2当り						

6.2.2.4 砂利、碎石の被覆

代価表

(第50号)

1000 m²

費目・工種・種別・細別・規格	単位	数 量	単 価	金 額	摘 要	備 考
作業指揮者	人	3.50				
特殊除染作業員	人	1.40				
普通除染作業員	人	6.90				
運転手(除染特殊)	人	3.00				
特殊勤務手当(除染等工事)	人	14.80				
バックホウ[排出ガス対策型(第2次基準値)] クローラ型・山積0.28m ³ (平積0.2 m ³)	時間	19.00				
振動ローラ・搭乗式(賃貸)(長期割引あり) コンバインド型 3~4t	台/日	2.00				
軽油 小型ローリー・パトロール給油 2~4KL積載車	L	156.00				
再生クワッシュラン 40~0mm	m ³	60.00				
諸雑費	%	0.50			諸雑費	
1m ² 当り						

6.3.1.3 拭き取り

代価表

(第51号)

100 m

費目・工種・種別・細別・規格	単位	数 量	単 価	金 額	摘 要	備 考
作業指揮者	人	0.10				
普通除染作業員	人	0.80				
特殊勤務手当(除染等工事)	人	0.90				
諸雑費	%	3.00			諸雑費	
1m当り						

6.4.1.1 底質の除去等

代価表

(第52号)

1300 m

費目・工種・種別・細別・規格	単位	数量	単価	金額	摘要	備考
作業指揮者	人	4.10				
普通除染作業員	人	19.20				
特殊勤務手当(除染等工事)	人	23.30				
運転手(除染一般)	人	8.10				
特殊勤務手当(除染等工事)	人	8.10				
側溝清掃車 ブロー式・ホップ容量10.3m ³ ・風量40m ³ /min	供用日	4.00				
【H27】側溝清掃車 ブロー式・ホップ容量3.1m ³ ・風量40m ³ /min	供用日	1.20				
排水管清掃車 高压水洗浄式・タンク容量2.0m ³ ・圧力14MPa	供用日	5.30				
軽油 小型ローリー・ハトロール給油 2~4KL積載車	L	457.60				
水	m ³	9.00				
諸雑費	%	2.00			諸雑費	
1m当り						

7.1.1.1 草、落葉、堆積物の除去
(傾斜角30° ～)

代価表

(第53号)

1300 m2

費目・工種・種別・細別・規格	単位	数量	単価	金額	摘要	備考
作業指揮者	人	2.70				
特殊除染作業員	人	5.30				
普通除染作業員	人	12.30				
特殊勤務手当(除染等工事)	人	20.30				
運転手(除染特殊)	人	0.20				
特殊勤務手当(除染等工事)	人	0.20				
草刈機 肩掛式・カッター径255mm	供用日	6.50				
トラック クレーン装置付・積載質量 4t積・2.9t吊	供用日	0.20				
軽油 小型ローリー・ハトロール給油 2~4KL積載車	L	7.40				
レキユラーガソリン スタント	L	18.60				
諸雑費	%	1.00			諸雑費	
1m2当り						

8. 1. 1. 1-(1) 人力除草

代価表

(第54号)

100 m²

費目・工種・種別・細別・規格	単位	数量	単価	金額	摘要	備考
作業指揮者	人	0.02				
特殊除染作業員	人	0.23				
特殊勤務手当(除染等工事)	人	0.25				
諸雑費	%	5.40			諸雑費	
1m ² 当り						

8.1.1.1-(2) 機械除草

代価表

(第55号)

1000 m²

費目・工種・種別・細別・規格	単位	数 量	単 価	金 額	摘 要	備 考
作業指揮者	人	0.01				
運転手(除染特殊)	人	0.05				
特殊勤務手当(除染等工事)	人	0.06				
農用トラクタ 乗用ホイール型・四輪駆動・67~88kW級(90~120Ps)	時間	0.27				
オフセットシュレッター 作業幅200cm	日	0.04				
軽油 小型ローリー・ハ°トロー給油 2~4KL積載車	L	3.00				
1m ² 当り						

8.1.1.1-(3) 除草した草類の集積

代価表

(第56号)

1000 m2

費目・工種・種別・細別・規格	単位	数量	単価	金額	摘要	備考
作業指揮者	人	0.06				
特殊除染作業員	人	1.16				
特殊勤務手当(除染等工事)	人	1.22				
集草機 ハンドガイト式・集草幅120cm	日	0.63				
X刈草梱包機械 梱包50cm*70cm・ハンドガイト式・テイエセルエンジン[簡易]	日	0.59				
レギュラーガソリン スタント	L	21.30				
1m2当り						

8.1.1.1-(4) 土のう袋への袋詰め

代価表

(第57号)

10 袋

費目・工種・種別・細別・規格	単位	数 量	単 価	金 額	摘 要	備 考
作業指揮者	人	0.22				
普通除染作業員	人	0.22				
特殊勤務手当(除染等工事)	人	0.44				
1袋当り						

8.1.1.1-(5) 現場内の小運搬

代価表

(第58号)

10 袋

費目・工種・種別・細別・規格	単位	数 量	単 価	金 額	摘 要	備 考
作業指揮者	人	0.20				
特殊除染作業員	人	0.21				
特殊勤務手当(除染等工事)	人	0.41				
キャリアダンプ 500kg	日	1.65				
軽油 小型ローリー・パトロール給油 2~4KL積載車	L	1.50				
1袋当り						

代価表

(第59号)

1000 m2

費目・工種・種別・細別・規格	単位	数 量	単 価	金 額	摘 要	備 考
作業指揮者	人	0.02				
運転手(除染特殊)	人	0.29				
特殊勤務手当(除染等工事)	人	0.31				
振動ローラ(舗装用)[排出ガス対策型(第1次基準値)] 搭乗・コンバインド式・質量 3.0~ 4.0t	時間	1.25				
軽油 小型ローラー・パトロール給油 2~4KL積載車	L	3.80				
1m2当り						

8.1.2.2-(1)-② バックホウによる表土の削り取
(標準工法・30a未満)

代価表

(第60号)

100 m²

費目・工種・種別・細別・規格	単位	数量	単 価	金 額	摘 要	備 考
作業指揮者	人	0.09				
普通除染作業員	人	0.26				
運転手(除染特殊)	人	0.09				
特殊勤務手当(除染等工事)	人	0.44				
バックホウ[排出ガス対策型(第1次基準値)] クローラ型・山積0.45m ³ (平積0.35m ³)	時間	0.56				
軽油 小型ローリー・パトロール給油 2~4KL積載車	L	6.20				
1m ² 当り						

8.1.2.2-(1)-③ 土のう袋への袋詰め

代価表

(第61号)

10 袋

費目・工種・種別・細別・規格	単位	数 量	単 価	金 額	摘 要	備 考
作業指揮者	人	0.06				
特殊除染作業員	人	0.21				
普通除染作業員	人	0.24				
特殊勤務手当(除染等工事)	人	0.51				
運転手(除染特殊)	人	0.23				
特殊勤務手当(除染等工事)	人	0.23				
バックホウ[排出ガス対策型(第1次基準値)] クローラ型・山積0.45m ³ (平積0.35m ³)	時間	1.42				
軽油 小型ローリー・パトロール給油 2~4KL積載車	L	16.00				
諸雑費	%	1.40			諸雑費	
1袋当り						

8.1.2.2-(1)-④ 小運搬

代価表

(第62号)

10 袋

費目・工種・種別・細別・規格	単位	数量	単 価	金 額	摘 要	備 考
作業指揮者	人	0.06				
特殊除染作業員	人	0.23				
運転手(除染特殊)	人	0.44				
特殊勤務手当(除染等工事)	人	0.73				
バックホウ[排出ガス対策型(第1次基準値)] クローラ型・山積0.28m3(平積0.2 m3)クレーン1.7t吊	時間	1.30				
バックホウ[排出ガス対策型(第1次基準値)] クローラ型・山積0.45m3(平積0.35m3)クレーン2.9t吊	時間	0.28				
不整地運搬車[排出ガス対策型(第1次基準値)] クローラ型・ダンプ式・積載4~5t	日	0.18				
軽油 小型ローリー・パトロール給油 2~4KL積載車	L	31.50				
1袋当り						

代価表

(第63号)

1000 m²

費目・工種・種別・細別・規格	単位	数量	単価	金額	摘要	備考
作業指揮者	人	0.70				
特殊除染作業員	人	0.40				
普通除染作業員	人	4.70				
特殊勤務手当(除染等工事)	人	5.80				
運転手(除染特殊)	人	2.60				
運転手(除染一般)	人	1.50				
特殊勤務手当(除染等工事)	人	4.10				
バックホウ[排出ガス対策型(第2次基準値)] クローラ型・山積0.28m ³ (平積0.2 m ³)	日	1.10				
振動ローラ(舗装用)[排出ガス対策型(第2次基準値)] 搭乗・コンバインド式・質量3.0~4.0t	日	1.50				
振動ローラ(舗装用) ハンドガイト式・質量0.5~0.6t	日	0.40				
ダンプトラック オンロード・ディーゼル・積載質量2t積級	供用日	1.80				
タイヤ損耗費及び補修費(供用1日当り) ダンプトラック2~3t・普通	供用日	1.80				
軽油 小型ローリー・パトロール給油 2~4KL積載車	L	106.60				
砂 埋め戻し用	m ³	55.50				

8.1.2.6 客土

代価表

(第63号)

1000 m2

費目・工種・種別・細別・規格	単位	数量	単 価	金 額	摘 要	備 考
諸雑費	%	3.00			諸雑費	
1m2当り						

8.1.2.7-(1) 地力回復(土壌改良剤の散布)

ケイ酸80kg/10a、熔リン100kg/10a

代価表

(第64号)

10000 m²

費目・工種・種別・細別・規格	単位	数 量	単 価	金 額	摘 要	備 考
作業指揮者	人	0.20				
普通除染作業員	人	0.77				
運転手(除染特殊)	人	0.17				
特殊勤務手当(除染等工事)	人	1.14				
建設用トラクタ 普通 9t	時間	1.10				
ライムソー けん引式・容量800L・作業幅3.0m級	時間	1.10				
軽油 小型ローリー・パトロール給油 2~4KL積載車	L	13.00				
土壌改良剤 ケイ酸加里	t	0.80				
熔リン	t	1.00				
1m2当り						

8.1.2.7-(2) 地力回復(ゼオライト散布)

代価表

(第65号)

1000 m²

費目・工種・種別・細別・規格	単位	数量	単価	金額	摘要	備考
作業指揮者	人	0.15				
特殊除染作業員	人	0.09				
特殊勤務手当(除染等工事)	人	0.24				
農用トラクタ 乗用クローラ型・30~44kW級(40~60Ps)	時間	0.56				
ライムソー PTO駆動・作業幅1.6~1.8m級	日	0.10				
軽油 小型ローリー・ハトロール給油 2~4KL積載車	L	4.30				
イソカライト 0.25~3mm品 20kg	袋	50.00				
1m ² 当り						

8.1.2.7-(3) 2回耕起

代価表

(第66号)

10000 m2

費目・工種・種別・細別・規格	単位	数 量	単 価	金 額	摘 要	備 考
運転手(除染一般)	人	4.90				
特殊勤務手当(除染等工事)	人	4.90				
農用トラクタ 乗用ホイール型・四輪駆動・22kW級(30Ps)	時間	26.00				
軽油 小型ローリー・パトロール給油 2~4KL積載車	L	67.60				
諸雑費	%	14.00			諸雑費	
1m2当り						

代価表

(第67号)

1000 m²

費目・工種・種別・細別・規格	単位	数 量	単 価	金 額	摘 要	備 考
作業指揮者	人	3.60				
特殊除染作業員	人	5.30				
普通除染作業員	人	16.70				
特殊勤務手当(除染等工事)	人	25.60				
チェンソー ガソリンエンジン・鋸長600mm・排気量0.080リットル	供用日	13.30				
レギュラーガソリン スタント	L	16.80				
諸雑費	%	0.50			諸雑費	
1m ² 当り						

8.1.7.1-(1) 石礫除去(人力)

10a当り除去量:4m3未満

代価表

(第68号)

1000 m2

費目・工種・種別・細別・規格	単位	数量	単価	金額	摘要	備考
普通除染作業員	人	2.08				
運転手(除染特殊)	人	0.20				
特殊勤務手当(除染等工事)	人	2.28				
キャリアダンプ(賃貸)(長期割引なし) クローラ油圧式 2t	台/日	0.35				
軽油 小型ローリー・パトロール給油 2~4KL積載車	L	4.20				
1m2当り						

8.1.7.1-(3) 土のう袋への袋詰め (人力分)

代価表

(第69号)

10 袋

費目・工種・種別・細別・規格	単位	数 量	単 価	金 額	摘 要	備 考
作業指揮者	人	0.06				
特殊除染作業員	人	0.21				
普通除染作業員	人	0.24				
特殊勤務手当(除染等工事)	人	0.51				
運転手(除染特殊)	人	0.23				
特殊勤務手当(除染等工事)	人	0.23				
バックホウ[排出ガス対策型(第1次基準値)] クローラ型・山積0.45m ³ (平積0.35m ³)	時間	1.42				
軽油 小型ローリー・パトロール給油 2~4KL積載車	L	16.00				
諸雑費	%	1.40			諸雑費	
1袋当り						

8.1.7.1-(4) 小運搬（人力分）

代価表

(第70号)

10 袋

費目・工種・種別・細別・規格	単位	数量	単価	金額	摘要	備考
作業指揮者	人	0.06				
特殊除染作業員	人	0.23				
運転手(除染特殊)	人	0.44				
特殊勤務手当(除染等工事)	人	0.73				
バックホウ[排出ガス対策型(第1次基準値)] クローラ型・山積0.28m3(平積0.2 m3)クレーン1.7t吊	時間	1.30				
バックホウ[排出ガス対策型(第1次基準値)] クローラ型・山積0.45m3(平積0.35m3)クレーン2.9t吊	時間	0.28				
不整地運搬車[排出ガス対策型(第1次基準値)] クローラ型・ダンプ式・積載4~5t	日	0.18				
軽油 小型ローリー・パトロール給油 2~4KL積載車	L	31.50				
1袋当り						

8.1.7.1-(2) 石礫除去(機械)

粘性土 普通

代価表

(第71号)

100 m3

費目・工種・種別・細別・規格	単位	数 量	単 価	金 額	摘 要	備 考
運転手(除染特殊)	人	0.82				
特殊勤務手当(除染等工事)	人	0.82				
除礫用機械 クローラ型・油圧回転バケット付 0.4m3	時間	5.49				
軽油 小型ローリー・パトロール給油 2~4KL積載車	L	53.80				
1m3当り						

8.1.7.1-(3) 土のう袋への袋詰め

代価表

(第72号)

10 袋

費目・工種・種別・細別・規格	単位	数量	単価	金額	摘要	備考
作業指揮者	人	0.06				
特殊除染作業員	人	0.21				
普通除染作業員	人	0.24				
特殊勤務手当(除染等工事)	人	0.51				
運転手(除染特殊)	人	0.23				
特殊勤務手当(除染等工事)	人	0.23				
バックホウ[排出ガス対策型(第1次基準値)] クローラ型・山積0.45m3(平積0.35m3)	時間	1.42				
軽油 小型ローリー・パトロール給油 2~4KL積載車	L	16.00				
諸雑費	%	1.40			諸雑費	
1袋当り						

8.1.7.1-(4) 小運搬

代価表

(第73号)

10 袋

費目・工種・種別・細別・規格	単位	数量	単価	金額	摘要	備考
作業指揮者	人	0.06				
特殊除染作業員	人	0.23				
運転手(除染特殊)	人	0.44				
特殊勤務手当(除染等工事)	人	0.73				
バックホウ[排出ガス対策型(第1次基準値)] クローラ型・山積0.28m3(平積0.2 m3)クレーン1.7t吊	時間	1.30				
バックホウ[排出ガス対策型(第1次基準値)] クローラ型・山積0.45m3(平積0.35m3)クレーン2.9t吊	時間	0.28				
不整地運搬車[排出ガス対策型(第1次基準値)] クローラ型・ダンプ式・積載4~5t	日	0.18				
軽油 小型ローリー・パトロール給油 2~4KL積載車	L	31.50				
1袋当り						

石礫破碎（粉碎）

代価表

（ 第74号 ）

1 m2

費目・工種・種別・細別・規格	単位	数 量	単 価	金 額	摘 要	備 考
石礫破碎(耕起)	m2	1.00			75号代価表	
石礫破碎(粉碎)	m2	1.00			76号代価表	
石礫破碎(整地)	m2	1.00			77号代価表	
1m2当り						

石礫破碎(耕起)

代価表

(第75号)

10000 m2

費目・工種・種別・細別・規格	単位	数 量	単 価	金 額	摘 要	備 考
作業指揮者	人	0.07				
運転手(除染特殊)	人	0.48				
特殊勤務手当(除染等工事)	人	0.55				
ブルドーザ [排出ガス対策型(第1次基準値)] リッパ装置付18t級(20~21t)	供用日	0.80				
軽油 小型ローリー・パトロール給油 2~4KL積載車	L	64.30				
1m2当り						

石礫破碎(粉碎)

代価表

(第76号)

10000 m2

費目・工種・種別・細別・規格	単位	数 量	単 価	金 額	摘 要	備 考
作業指揮者	人	0.27				
運転手(除染特殊)	人	1.80				
特殊勤務手当(除染等工事)	人	2.07				
大型トラクタ 162kW (220PS)	供用日	2.95				
ストンクラッシャー 3.2t級	供用日	2.95				
軽油 小型ローリー・パトロール給油 2~4KL積載車	L	339.30				
1m2当り						

石礫破碎(整地)

代価表

(第77号)

10000 m²

費目・工種・種別・細別・規格	単位	数 量	単 価	金 額	摘 要	備 考
作業指揮者	人	0.50				
普通除染作業員	人	2.00				
運転手(除染特殊)	人	1.32				
特殊勤務手当(除染等工事)	人	3.82				
ブルドーザ [排出ガス対策型(第1次基準値)] 普通15t級(13~16t)	時間	6.60				
軽油 小型ローリー・ハトロー給油 2~4KL積載車	L	99.00				
1m ² 当り						

8.2.1.1-(1) 人力除草

代価表

(第78号)

100 m2

費目・工種・種別・細別・規格	単位	数量	単 価	金 額	摘 要	備 考
作業指揮者	人	0.02				
特殊除染作業員	人	0.23				
特殊勤務手当(除染等工事)	人	0.25				
諸雑費	%	5.40			諸雑費	
1m2当り						

8.2.1.1-(2) 機械除草

代価表

(第79号)

1000 m2

費目・工種・種別・細別・規格	単位	数量	単価	金額	摘要	備考
作業指揮者	人	0.01				
運転手(除染特殊)	人	0.05				
特殊勤務手当(除染等工事)	人	0.06				
農用トラクタ 乗用ホイール型・四輪駆動・67~88kW級(90~120Ps)	時間	0.27				
オフセットシュレッター 作業幅200cm	日	0.04				
軽油 小型ローリー・ハートル給油 2~4KL積載車	L	3.00				
1m2当り						

8.2.1.1-(3) 除草材の集積

代価表

(第80号)

1000 m2

費目・工種・種別・細別・規格	単位	数量	単価	金額	摘要	備考
作業指揮者	人	0.06				
特殊除染作業員	人	1.16				
特殊勤務手当(除染等工事)	人	1.22				
集草機 ハト`ガイト`式・集草幅120cm	日	0.63				
XI草梱包機械 梱包50cm*70cm・ハト`ガイト`式・テ`イセ`ルエンジン[簡易]	日	0.59				
レキ`ユラ`ガ`ソリン スタント`	L	21.30				
1m2当り						

代価表

(第81号)

10 袋

費目・工種・種別・細別・規格	単 位	数 量	単 価	金 額	摘 要	備 考
作業指揮者	人	0.22				
普通除染作業員	人	0.22				
特殊勤務手当(除染等工事)	人	0.44				
1袋当り						

代価表

(第82号)

10 袋

費目・工種・種別・細別・規格	単位	数 量	単 価	金 額	摘 要	備 考
作業指揮者	人	0.20				
特殊除染作業員	人	0.21				
特殊勤務手当(除染等工事)	人	0.41				
キャリアダンプ 500kg	日	1.65				
軽油 小型ローリー・パトロール給油 2~4KL積載車	L	1.50				
1袋当り						

代価表

(第83号)

1000 m²

費目・工種・種別・細別・規格	単位	数 量	単 価	金 額	摘 要	備 考
作業指揮者	人	0.02				
運転手(除染特殊)	人	0.29				
特殊勤務手当(除染等工事)	人	0.31				
振動ローラ(舗装用)[排出ガス対策型(第1次基準値)] 搭乗・コンバインド式・質量 3.0~4.0t	時間	1.25				
軽油 小型ローラー・パトロール給油 2~4KL積載車	L	3.80				
1m ² 当り						

8.2.2.2-(1)-② バックホウによる表土の削り取
(標準工法・30a未満)

代価表

(第84号)

100 m2

費目・工種・種別・細別・規格	単位	数量	単 価	金 額	摘 要	備 考
作業指揮者	人	0.09				
普通除染作業員	人	0.26				
運転手(除染特殊)	人	0.09				
特殊勤務手当(除染等工事)	人	0.44				
バックホウ[排出ガス対策型(第1次基準値)] クローラ型・山積0.45m3(平積0.35m3)	時間	0.56				
軽油 小型ローリー・パトロール給油 2~4KL積載車	L	6.20				
1m2当り						

8.2.2.2-(1)-③ 土のう袋への袋詰め

代価表

(第85号)

10 袋

費目・工種・種別・細別・規格	単位	数 量	単 価	金 額	摘 要	備 考
作業指揮者	人	0.06				
特殊除染作業員	人	0.21				
普通除染作業員	人	0.24				
特殊勤務手当(除染等工事)	人	0.51				
運転手(除染特殊)	人	0.23				
特殊勤務手当(除染等工事)	人	0.23				
バックホウ[排出ガス対策型(第1次基準値)] クローラ型・山積0.45m ³ (平積0.35m ³)	時間	1.42				
軽油 小型ローリー・パトロール給油 2~4KL積載車	L	16.00				
諸雑費	%	1.40			諸雑費	
1袋当り						

8.2.2.2-(1)-④ 小運搬

代価表

(第86号)

10 袋

費目・工種・種別・細別・規格	単位	数量	単価	金額	摘要	備考
作業指揮者	人	0.06				
特殊除染作業員	人	0.23				
運転手(除染特殊)	人	0.44				
特殊勤務手当(除染等工事)	人	0.73				
バックホウ[排出ガス対策型(第1次基準値)] クローラ型・山積0.28m3(平積0.2 m3)クレーン1.7t吊	時間	1.30				
バックホウ[排出ガス対策型(第1次基準値)] クローラ型・山積0.45m3(平積0.35m3)クレーン2.9t吊	時間	0.28				
不整地運搬車[排出ガス対策型(第1次基準値)] クローラ型・ダンプ式・積載4~5t	日	0.18				
軽油 小型ローリー・パトロール給油 2~4KL積載車	L	31.50				
1袋当り						

代価表

(第87号)

1000 m2

費目・工種・種別・細別・規格	単位	数量	単価	金額	摘要	備考
作業指揮者	人	0.70				
特殊除染作業員	人	0.40				
普通除染作業員	人	4.70				
特殊勤務手当(除染等工事)	人	5.80				
運転手(除染特殊)	人	2.60				
運転手(除染一般)	人	1.50				
特殊勤務手当(除染等工事)	人	4.10				
バックホウ[排出ガス対策型(第2次基準値)] クローラ型・山積0.28m3(平積0.2 m3)	日	1.10				
振動ローラ(舗装用)[排出ガス対策型(第2次基準値)] 搭乗・コンバインド式・質量3.0~4.0t	日	1.50				
振動ローラ(舗装用) ハンドガイト式・質量0.5~0.6t	日	0.40				
ダンプトラック オンロード・ディーゼル・積載質量2t積級	供用日	1.80				
タイヤ損耗費及び補修費(供用1日当り) ダンプトラック2~3t・普通	供用日	1.80				
軽油 小型ローリー・パトロール給油 2~4KL積載車	L	106.60				
砂 埋め戻し用	m3	55.50				

代価表

(第87号)

1000 m²

費目・工種・種別・細別・規格	単位	数 量	単 価	金 額	摘 要	備 考
諸雑費	%	3.00			諸雑費	
1m2当り						

8.2.2.7-(1) 地力回復(土壌改良剤の散布)

ケイ酸80kg/10a、熔リン100kg/10a

代価表

(第88号)

10000 m²

費目・工種・種別・細別・規格	単位	数量	単価	金額	摘要	備考
作業指揮者	人	0.20				
普通除染作業員	人	0.77				
運転手(除染特殊)	人	0.17				
特殊勤務手当(除染等工事)	人	1.14				
建設用トラクタ 普通 9t	時間	1.10				
ライムソー けん引式・容量800L・作業幅3.0m級	時間	1.10				
軽油 小型ローリー・パトロール給油 2~4KL積載車	L	13.00				
土壌改良剤 ケイ酸加里	t	0.80				
熔リン	t	1.00				
1m ² 当り						

8.1.2.7-(2) 地力回復(ゼオライト散布)

代価表

(第89号)

1000 m²

費目・工種・種別・細別・規格	単位	数量	単価	金額	摘要	備考
作業指揮者	人	0.15				
特殊除染作業員	人	0.09				
特殊勤務手当(除染等工事)	人	0.24				
農用トラクタ 乗用クローラ型・30~44kW級(40~60Ps)	時間	0.56				
ライムソー PTO駆動・作業幅1.6~1.8m級	日	0.10				
軽油 小型ローリー・ハトロール給油 2~4KL積載車	L	4.30				
イソカライト 0.25~3mm品 20kg	袋	50.00				
1m ² 当り						

8.2.2.7-(3) 2回耕起

代価表

(第90号)

10000 m2

費目・工種・種別・細別・規格	単位	数量	単 価	金 額	摘 要	備 考
運転手(除染一般)	人	4.90				
特殊勤務手当(除染等工事)	人	4.90				
農用トラクタ 乗用ホイール型・四輪駆動・22kW級(30Ps)	時間	26.00				
軽油 小型ローリー・パトロール給油 2~4KL積載車	L	67.60				
諸雑費	%	14.00			諸雑費	
1m2当り						

8.4.1.1-(1) 底質の除去等(土砂上げ)

代価表

(第91号)

10 m3

費目・工種・種別・細別・規格	単位	数量	単価	金額	摘要	備考
作業指揮者	人	0.21				
普通除染作業員	人	8.37				
特殊勤務手当(除染等工事)	人	8.58				
1m3当り						

8.4.1.1-(2) 底質の除去等(袋詰め)

代価表

(第92号)

10 袋

費目・工種・種別・細別・規格	単位	数 量	単 価	金 額	摘 要	備 考
作業指揮者	人	0.11				
普通除染作業員	人	1.68				
特殊勤務手当(除染等工事)	人	1.79				
1袋当り						

代価表

(第93号)

10 袋

費目・工種・種別・細別・規格	単位	数 量	単 価	金 額	摘 要	備 考
作業指揮者	人	0.06				
特殊除染作業員	人	0.23				
運転手(除染特殊)	人	0.44				
特殊勤務手当(除染等工事)	人	0.73				
バックホウ[排出ガス対策型(第1次基準値)] クローラ型・山積0.28m ³ (平積0.2 m ³)クレーン1.7t吊	時間	1.30				
バックホウ[排出ガス対策型(第1次基準値)] クローラ型・山積0.45m ³ (平積0.35m ³)クレーン2.9t吊	時間	0.28				
不整地運搬車[排出ガス対策型(第1次基準値)] クローラ型・ダンプ式・積載4~5t	日	0.18				
軽油 小型ローリー・パトロール給油 2~4KL積載車	L	31.50				
1袋当り						

8.5.1.1-(1) 堆積物の除去

代価表

(第94号)

1300 m2

費目・工種・種別・細別・規格	単位	数量	単価	金額	摘要	備考
作業指揮者	人	0.50				
普通除染作業員	人	3.20				
特殊勤務手当(除染等工事)	人	3.70				
諸雑費	%	1.00			諸雑費	
1m2当り						

8.5.1.1-(2) 除草

代価表

(第95号)

1300 m2

費目・工種・種別・細別・規格	単位	数量	単価	金額	摘要	備考
作業指揮者	人	1.80				
特殊除染作業員	人	10.20				
普通除染作業員	人	1.50				
特殊勤務手当(除染等工事)	人	13.50				
草刈機 肩掛式・カッター径255mm	供用日	18.90				
レギュラーガソリン スタンド	L	46.20				
諸雑費	%	0.50			諸雑費	
1m2当り						

代価表

(第96号)

1000 m²

費目・工種・種別・細別・規格	単位	数量	単価	金額	摘要	備考
作業指揮者	人	3.60				
特殊除染作業員	人	5.30				
普通除染作業員	人	16.70				
特殊勤務手当(除染等工事)	人	25.60				
チェンソー ガソリンエンジン・鋸長600mm・排気量0.080リットル	供用日	13.30				
レギュラーガソリン スタンド	L	16.80				
諸雑費	%	0.50			諸雑費	
1m ² 当り						

代価表

(第97号)

1000 m²

費目・工種・種別・細別・規格	単位	数 量	単 価	金 額	摘 要	備 考
作業指揮者	人	3.10				
特殊除染作業員	人	1.10				
普通除染作業員	人	7.00				
特殊勤務手当(除染等工事)	人	11.20				
草刈機 肩掛式・カッター径255mm	供用日	2.00				
レギュラーガソリン スタンド	L	5.70				
諸雑費	%	0.50			諸雑費	
1m ² 当り						

10.1.1.1 堆積物の除去

代価表

(第98号)

1300 m²

費目・工種・種別・細別・規格	単位	数量	単価	金額	摘要	備考
作業指揮者	人	0.50				
普通除染作業員	人	3.20				
特殊勤務手当(除染等工事)	人	3.70				
運転手(除染一般)	人	0.16				
特殊勤務手当(除染等工事)	人	0.16				
ダンプトラック オンロード・ディーゼルの積載質量4t積級	供用日	0.20				
タイヤ損耗費及び補修費(供用1日当り) ダンプトラック2~3t・普通	供用日	0.20				
軽油 小型ローリー・パトロール給油 2~4KL積載車	L	4.20				
諸雑費	%	1.00			諸雑費	
1m ² 当り						

10.1.2.1 除草

代価表

(第99号)

1300 m²

費目・工種・種別・細別・規格	単位	数 量	単 価	金 額	摘 要	備 考
作業指揮者	人	1.70				
特殊除染作業員	人	3.80				
普通除染作業員	人	7.60				
特殊勤務手当(除染等工事)	人	13.10				
草刈機 肩掛式・カッター径255mm	供用日	7.10				
レギュラーガソリン スタンド	L	17.20				
諸雑費	%	0.50			諸雑費	
1m2当り						

10.1.3.4-(1) 支障木の伐採・枝払い・玉切・集
平均胸高径6cm以上10cm未満

代価表

(第100号)

10本

費目・工種・種別・細別・規格	単位	数量	単価	金額	摘要	備考
作業指揮者	人	0.18				
特殊除染作業員	人	0.65				
普通除染作業員	人	0.56				
特殊勤務手当(除染等工事)	人	1.39				
特殊除染作業員	人	0.12				
特殊勤務手当(除染等工事)	人	0.12				
チェンソー ガソリンエンジン・鋸長600mm・排気量0.080リットル	日	0.12				
レギュラーガソリン スタンド	L	0.30				
諸雑費	%	3.00			諸雑費	
1本当り						

10.1.3.4-(2) 支障木の伐採・枝払い・玉切・集
平均胸高径10cm以上20cm未満

代価表

(第101号)

10本

費目・工種・種別・細別・規格	単位	数量	単価	金額	摘要	備考
作業指揮者	人	0.73				
特殊除染作業員	人	2.60				
普通除染作業員	人	2.25				
特殊勤務手当(除染等工事)	人	5.58				
特殊除染作業員	人	0.37				
特殊勤務手当(除染等工事)	人	0.37				
チェンソー ガソリンエンジン・鋸長600mm・排気量0.080リットル	日	0.37				
レギュラーガソリン スタンド	L	1.00				
諸雑費	%	3.00			諸雑費	
1本当り						

10.1.3.4-(3) 支障木の伐採・枝払い・玉切・集
平均胸高径20cm以上30cm未満

代価表

(第102号)

10本

費目・工種・種別・細別・規格	単位	数量	単価	金額	摘要	備考
作業指揮者	人	1.82				
特殊除染作業員	人	6.45				
普通除染作業員	人	5.67				
特殊勤務手当(除染等工事)	人	13.94				
特殊除染作業員	人	0.89				
特殊勤務手当(除染等工事)	人	0.89				
チェンソー ガソリンエンジン・鋸長600mm・排気量0.080リットル	日	0.89				
レギュラーガソリン スタンド	L	2.40				
諸雑費	%	3.00			諸雑費	
1本当り						

10.1.3.5-(1) 支障木の伐根・根鉢切断・集積
平均胸高径6cm以上10cm未満

代価表

(第103号)

10本

費目・工種・種別・細別・規格	単位	数量	単価	金額	摘要	備考
作業指揮者	人	0.12				
普通除染作業員	人	0.78				
特殊勤務手当(除染等工事)	人	0.90				
特殊除染作業員	人	0.08				
特殊勤務手当(除染等工事)	人	0.08				
チェンソー ガソリンエンジン・鋸長600mm・排気量0.080リットル	日	0.08				
レギュラーガソリン スタント	L	0.20				
諸雑費	%	3.00			諸雑費	
運転手(除染特殊)	人	0.05				
特殊勤務手当(除染等工事)	人	0.05				
軽油 小型ローリー・パトロール給油 2~4KL積載車	L	1.80				
トラック クレーン装置付・積載質量 2t積・2.9t吊	時間	0.27				
1本当り						

10.1.3.5-(2) 支障木の伐根・根鉢切断・集積
平均胸高径10cm以上20cm未満

代価表

(第104号)

10本

費目・工種・種別・細別・規格	単位	数量	単価	金額	摘要	備考
作業指揮者	人	0.55				
普通除染作業員	人	3.65				
特殊勤務手当(除染等工事)	人	4.20				
特殊除染作業員	人	0.34				
特殊勤務手当(除染等工事)	人	0.34				
チェンソー ガソリンエンジン・鋸長600mm・排気量0.080リットル	日	0.34				
レギュラーガソリン スタント	L	0.90				
諸雑費	%	3.00			諸雑費	
運転手(除染特殊)	人	0.22				
特殊勤務手当(除染等工事)	人	0.22				
軽油 小型ローリー・パトロール給油 2~4KL積載車	L	8.40				
トラック クレーン装置付・積載質量 2t積・2.9t吊	時間	1.27				
1本当り						

10.1.3.5-(3) 支障木の伐根・根鉢切断・集積
平均胸高径20cm以上30cm未満

代価表

(第105号)

10本

費目・工種・種別・細別・規格	単位	数量	単価	金額	摘要	備考
作業指揮者	人	2.07				
普通除染作業員	人	13.80				
特殊勤務手当(除染等工事)	人	15.87				
特殊除染作業員	人	1.30				
特殊勤務手当(除染等工事)	人	1.30				
チェンソー ガソリンエンジン・鋸長600mm・排気量0.080リットル	日	1.30				
レギュラーガソリン スタント	L	3.50				
諸雑費	%	3.00			諸雑費	
運転手(除染特殊)	人	0.81				
特殊勤務手当(除染等工事)	人	0.81				
軽油 小型ローリー・パトロール給油 2~4KL積載車	L	34.40				
トラック クレーン装置付・積載質量 2t積・2.9t吊	時間	4.76				
1本当り						

10.1.4.1 表土の削り取り

代価表

(第106号)

1300 m²

費目・工種・種別・細別・規格	単位	数 量	単 価	金 額	摘 要	備 考
作業指揮者	人	4.50				
普通除染作業員	人	20.00				
運転手(除染特殊)	人	10.00				
特殊勤務手当(除染等工事)	人	34.50				
小型ハックホウ[排出ガス対策型(第1次基準値)] クローラ型・山積0.11 m ³ (平積0.08m ³)超小旋回型	供用日	17.80				
軽油 小型ローリー・ハートル給油 2~4KL積載車	L	210.00				
諸雑費	%	0.50			諸雑費	
1m ² 当り						

代価表

(第107号)

1000 m²

費目・工種・種別・細別・規格	単位	数量	単価	金額	摘要	備考
作業指揮者	人	0.70				
特殊除染作業員	人	0.40				
普通除染作業員	人	4.70				
特殊勤務手当(除染等工事)	人	5.80				
運転手(除染特殊)	人	2.60				
運転手(除染一般)	人	1.50				
特殊勤務手当(除染等工事)	人	4.10				
バックホウ[排出ガス対策型(第2次基準値)] クローラ型・山積0.28m ³ (平積0.2 m ³)	日	1.10				
振動ロー(舗装用)[排出ガス対策型(第2次基準値)] 搭乗・コンバインド式・質量3.0~4.0t	日	1.50				
振動ロー(舗装用) ハンドガイト式・質量0.5~0.6t	日	0.40				
ダンプトラック オンロード・ディーゼル・積載質量2t積級	供用日	1.80				
タイヤ損耗費及び補修費(供用1日当り) ダンプトラック2~3t・普通	供用日	1.80				
軽油 小型ローリー・パトロール給油 2~4KL積載車	L	106.60				
砂 埋め戻し用	m ³	55.50				

10.1.4.2 客土

代価表

(第107号)

1000 m²

費目・工種・種別・細別・規格	単位	数量	単 価	金 額	摘 要	備 考
諸雑費	%	3.00			諸雑費	
1m ² 当り						

8.1.2.7-(1) 地力回復(土壌改良剤の散布)

ケイ酸80kg/10a、熔リン100kg/10a

代価表

(第108号)

10000 m²

費目・工種・種別・細別・規格	単位	数 量	単 価	金 額	摘 要	備 考
作業指揮者	人	0.20				
普通除染作業員	人	0.77				
運転手(除染特殊)	人	0.17				
特殊勤務手当(除染等工事)	人	1.14				
建設用トラクタ 普通 9t	時間	1.10				
ライムソー けん引式・容量800L・作業幅3.0m級	時間	1.10				
軽油 小型ローリー・パトロール給油 2~4KL積載車	L	13.00				
土壌改良剤 炭酸カルシウム	t	4.40				
土壌改良剤 ケイ酸加里	t	0.80				
熔リン	t	1.00				
1m ² 当り						

8.1.2.7-(2) 地力回復(ゼオライト散布)

代価表

(第109号)

1000 m²

費目・工種・種別・細別・規格	単位	数量	単価	金額	摘要	備考
作業指揮者	人	0.15				
特殊除染作業員	人	0.09				
特殊勤務手当(除染等工事)	人	0.24				
農用トラクタ 乗用クローラ型・30~44kW級(40~60Ps)	時間	0.56				
ライムソー PTO駆動・作業幅1.6~1.8m級	日	0.10				
軽油 小型ローリー・ハトロール給油 2~4KL積載車	L	4.30				
イソカライト 0.25~3mm品 20kg	袋	50.00				
1m ² 当り						

代価表

(第110号)

10000 m2

費目・工種・種別・細別・規格	単位	数量	単価	金額	摘要	備考
運転手(除染一般)	人	4.90				
特殊勤務手当(除染等工事)	人	4.90				
農用トラクタ 乗用ホイール型・四輪駆動・22kW級(30Ps)	時間	26.00				
軽油 小型ローリー・ハートロール給油 2~4KL積載車	L	67.60				
諸雑費	%	14.00			諸雑費	
1m2当り						

代価表

(第111号)

10000 m2

費目・工種・種別・細別・規格	単位	数量	単価	金額	摘要	備考
作業指揮者	人	8.34				
普通除染作業員	人	55.54				
特殊勤務手当(除染等工事)	人	63.88				
運転手(除染特殊)	人	1.50				
運転手(除染一般)	人	1.06				
特殊勤務手当(除染等工事)	人	2.56				
バックホウ[排出ガス対策型(第2次基準値)] クローラ型・山積0.8 m3(平積0.6 m3)	時間	11.26				
ダンプトラック オンロード・ディゼル・積載質量2t積級	時間	7.96				
タイヤ損耗費及び補修費(1時間当り) ダンプトラック2~3t・普通	時間	7.96				
軽油 小型ローリー・パトロール給油 2~4KL積載車	L	237.60				
諸雑費	%	2.00			諸雑費	
1m2当り						

11.1.1.1-(4) 堆積有機物の除去(非管理地)

代価表

(第112号)

10000 m2

費目・工種・種別・細別・規格	単位	数 量	単 価	金 額	摘 要	備 考
作業指揮者	人	23.40				
普通除染作業員	人	133.30				
普通除染作業員	人	22.80				
特殊勤務手当(除染等工事)	人	179.50				
諸雑費	%	20.00			諸雑費	
1m2当り						

11.1.1.1-(5) 伐り捨て材の処理

代価表

(第113号)

10000 m²

費目・工種・種別・細別・規格	単位	数 量	単 価	金 額	摘 要	備 考
作業指揮者	人	1.50				
普通除染作業員	人	10.00				
特殊勤務手当(除染等工事)	人	11.50				
1m ² 当り						

11.1.4.1 下草・灌木刈払い
(傾斜角0～20° 対象木区分が中程の時)

代価表

(第114号)

10000 m2

費目・工種・種別・細別・規格	単位	数 量	単 価	金 額	摘 要	備 考
作業指揮者	人	1.50				
普通除染作業員	人	10.00				
特殊勤務手当(除染等工事)	人	11.50				
1m2当り						

11.1.5.1 堆積有機物残渣の除去

代価表

(第115号)

10000 m2

費目・工種・種別・細別・規格	単位	数量	単価	金額	摘要	備考
作業指揮者	人	3.60				
普通除染作業員	人	24.00				
特殊勤務手当(除染等工事)	人	27.60				
1m2当り						

11.2.1.2 堆積有機物の除去(非管理地)

代価表

(第116号)

10000 m2

費目・工種・種別・細別・規格	単位	数 量	単 価	金 額	摘 要	備 考
作業指揮者	人	23.40				
普通除染作業員	人	133.30				
普通除染作業員	人	22.80				
特殊勤務手当(除染等工事)	人	179.50				
諸雑費	%	20.00			諸雑費	
1m2当り						

11.2.4.1 下草・灌木刈払い
 (傾斜角0~20° 対象木区分が中程の時)

代価表

(第117号)

10000 m2

費目・工種・種別・細別・規格	単位	数量	単価	金額	摘要	備考
作業指揮者	人	1.50				
普通除染作業員	人	10.00				
特殊勤務手当(除染等工事)	人	11.50				
1m2当り						

11.2.5.1 堆積有機物残渣の除去

代価表

(第118号)

10000 m2

費目・工種・種別・細別・規格	単位	数量	単 価	金 額	摘 要	備 考
作業指揮者	人	3.60				
普通除染作業員	人	24.00				
特殊勤務手当(除染等工事)	人	27.60				
1m2当り						

11.3.1.2 堆積有機物の除去(非管理地)

代価表

(第119号)

10000 m2

費目・工種・種別・細別・規格	単位	数量	単価	金額	摘要	備考
作業指揮者	人	23.40				
普通除染作業員	人	133.30				
普通除染作業員	人	22.80				
特殊勤務手当(除染等工事)	人	179.50				
諸雑費	%	20.00			諸雑費	
1m2当り						

11.3.4.1 下草・灌木刈払い
 (傾斜角0~20° 対象木区分が中程の時)

代価表

(第120号)

10000 m2

費目・工種・種別・細別・規格	単位	数 量	単 価	金 額	摘 要	備 考
作業指揮者	人	1.50				
普通除染作業員	人	10.00				
特殊勤務手当(除染等工事)	人	11.50				
1m2当り						

11.3.5.1 堆積有機物残渣の除去

代価表

(第121号)

10000 m2

費目・工種・種別・細別・規格	単位	数 量	単 価	金 額	摘 要	備 考
作業指揮者	人	3.60				
普通除染作業員	人	24.00				
特殊勤務手当(除染等工事)	人	27.60				
1m2当り						

13.1.1.1 保管場所地下水調査
土質（砂・砂質土） 削孔深度 10m

代価表

(第122号)

1 箇所

費目・工種・種別・細別・規格	単位	数量	単価	金額	摘要	備考
作業指揮者	人	0.48				
特殊除染作業員	人	1.60				
普通除染作業員	人	1.60				
作業指揮者	人	0.03				
特殊除染作業員	人	0.11				
普通除染作業員	人	0.10				
作業指揮者	人	0.36				
特殊除染作業員	人	1.20				
普通除染作業員	人	1.20				
特殊勤務手当(除染等工事)	人	6.68				
ホーリングマシン 油圧式・3.7kW級 (ディーゼルエンジン)	供用日	1.60				
グレートポンプ (ホーリングポンプ (水ポンプ)) 横型単筒・吐出量15~30L/min	供用日	1.60				
軽油 小型ローリー・ハトロール給油 2~4KL積載車	L	11.40				
メタルクラウン(シングル) 86mm	個	0.30				

13.1.1.1 保管場所地下水調査
土質 (砂・砂質土) 削孔深度 10m

代価表

(第122号)

1 箇所

費目・工種・種別・細別・規格	単位	数量	単価	金額	摘要	備考
コアチューブ (シングル) L=1.5m φ 86mm	本	0.20				
ホーリングロッド 40.5mm L3.0m	本	0.10				
ケーシングパイプ L=1.5m φ 83mm	本	0.10				
諸雑費	%	5.00			諸雑費	
硬質ポリ塩化ビニル管 一般管 (VP) 呼び径40 48×3.6mm×4m	本	3.80				
杉板 (1等) 4m×3.6×20cm	m ³	0.20				
諸雑費	%	5.00			諸雑費	
1箇所当り						

13.1.1.9-(1)-② 下部シート設置
(保護マット)

代価表

(第123号)

130 m²

費目・工種・種別・細別・規格	単位	数量	単価	金額	摘要	備考
作業指揮者	人	0.12				
普通除染作業員	人	0.78				
特殊勤務手当(除染等工事)	人	0.90				
シート保護用 あんしんマット NF-1012 T10mm	m ²	144.30				
1m ² 当り						

13.1.1.9-(3)-⑥ 上部シート設置
(遮光シート) 大規模

代価表

(第124号)

1300 m2

費目・工種・種別・細別・規格	単位	数量	単価	金額	摘要	備考
作業指揮者	人	0.70				
特殊除染作業員	人	1.10				
普通除染作業員	人	3.50				
運転手(除染特殊)	人	0.20				
特殊勤務手当(除染等工事)	人	7.23				
ラフテレンクレーン(作業料金)(長期割引あり) 25t吊 ホﾟレタ付 日極	台/日	1.73				
トラック クレーン装置付・積載質量 4t積・2.9t吊	日	1.73				
発動発電機[排出ガス対策型(第1次基準値)] ディーゼルエンジン駆動・定格容量17/20kVA	日	1.73				
軽油 小型ローリー・ホﾟトル給油 2~4KL積載車	L	127.20				
遮光シート	m2	1443.00				
諸雑費	%	10.00			諸雑費	
1m2当り						

13.1.1.12-① 地表水集水溝(素掘り側溝)設置

代価表

(第125号)

130 m

費目・工種・種別・細別・規格	単位	数量	単価	金額	摘要	備考
作業指揮者	人	0.20				
普通除染作業員	人	0.70				
運転手(除染特殊)	人	0.70				
特殊勤務手当(除染等工事)	人	1.60				
バックホウ[排出ガス対策型(第2次基準値)] クローラ型・山積0.28m ³ (平積0.2 m ³)	供用日	1.10				
軽油 小型ローリー・パトロール給油 2~4KL積載車	L	31.50				
1m当り						

代価表

(第126号)

100 袋

費目・工種・種別・細別・規格	単位	数 量	単 価	金 額	摘 要	備 考
作業指揮者	人	1.25				
特殊除染作業員	人	1.25				
普通除染作業員	人	1.25				
特殊勤務手当(除染等工事)	人	5.00				
ラフテレンクレーン(作業料金)(長期割引あり) 25t吊 トラクタ付 日極	台/日	1.25				
1袋当り						

代価表

(第127号)

100 袋

費目・工種・種別・細別・規格	単位	数 量	単 価	金 額	摘 要	備 考
作業指揮者	人	1.92				
特殊除染作業員	人	1.92				
普通除染作業員	人	1.92				
特殊勤務手当(除染等工事)	人	5.76				
運転手(除染特殊)	人	1.92				
特殊勤務手当(除染等工事)	人	3.84				
ラフテレンクレーン(作業料金)(長期割引あり) 25t吊 ホ゜レタ付 日極	台/日	1.92				
ハ゜ックホリ[排出ガス対策型(第2次基準値)] クローラ型・山積0.8 m3(平積0.6 m3)	供用日	2.76				
軽油 小型ローリー・ハ゜トロール給油 2~4KL積載車	L	242.00				
砂 埋め戻し用	m3	100.00				
耐候性大型土のう 2t用 径110×高110cm 丸型 長期仮設(3年)対応	枚	100.00				
諸雑費	%	6.00			諸雑費	
1袋当り						

13.1.1.16 上面の遮へい(大型土のうによる遮蔽)

代価表

(第128号)

100 袋

費目・工種・種別・細別・規格	単位	数量	単価	金額	摘要	備考
作業指揮者	人	1.84				
特殊除染作業員	人	1.84				
普通除染作業員	人	1.84				
特殊勤務手当(除染等工事)	人	5.52				
運転手(除染特殊)	人	1.84				
特殊勤務手当(除染等工事)	人	3.76				
ラフテレンクレーン(作業料金)(長期割引あり) 25t吊 ホ゜レタ付 日極	台/日	1.92				
バックホウ[排出ガス対策型(第2次基準値)] クローラ型・山積0.8 m3(平積0.6 m3)	供用日	2.64				
軽油 小型ローリー・パトロール給油 2~4KL積載車	L	231.90				
砂 埋め戻し用	m3	50.00				
耐候性大型土のう 2t用 径110×高110cm 丸型 長期仮設(3年)対応	枚	100.00				
諸雑費	%	6.00			諸雑費	
1袋当り						

13.1.1.18-② 付帯設備(掲示板)の設置

代価表

(第129号)

1 枚

費目・工種・種別・細別・規格	単位	数 量	単 価	金 額	摘 要	備 考
普通除染作業員	人	0.35				
特殊勤務手当(除染等工事)	人	0.35				
掲示板 600mm(H)*800mm(B) t=3mm アルミニウ	枚	1.00				
1枚当り						

13.1.1.18-③ 付帯設備(看板)の設置

代価表

(第130号)

1 枚

費目・工種・種別・細別・規格	単 位	数 量	単 価	金 額	摘 要	備 考
普通除染作業員	人	0.35				
特殊勤務手当(除染等工事)	人	0.35				
看板 400mm(H)*700mm(B) マグネット対応ホワ	枚	1.00				
1枚当り						

13.1.1.18-④ 付帯設備(消火器)の設置

代価表

(第131号)

1 セット

費目・工種・種別・細別・規格	単位	数 量	単 価	金 額	摘 要	備 考
普通除染作業員	人	0.35				
特殊勤務手当(除染等工事)	人	0.35				
消火器 ABC粉末 加圧式 10型 3.0kg	本	2.00				
消火器格納箱 高600×横460×奥170mm スチール製	個	1.00				
1セット当り						

15.1.1.1 排水の処理(沈殿処理)

代価表

(第133号)

100 m3

費目・工種・種別・細別・規格	単位	数量	単価	金額	摘要	備考
作業指揮者	人	0.13				
特殊除染作業員	人	1.90				
普通除染作業員	人	0.59				
特殊勤務手当(除染等工事)	人	2.62				
発動発電機[排出ガス対策型(第1次基準値)] ディーゼルエンジン駆動・定格容量37/45kVA	日	2.53				
工事用水中モータポンプ(普通型(潜水ポンプ)) 口径 50mm・全揚程15m	日	2.53				
【H29】濁水処理装置 ポータブル型・機械処理脱水・20m3/h	日	1.97				
水槽(一般工事用) 鋼板製簡易水槽・容量20m3	供用日	10.00				
軽油 小型ローリー・パトロール給油 2~4KL積載車	L	126.00				
高分子凝集剤 土木用 アニオン・ノニオン系 紙袋	kg	1.04				
1m3当り						

15.1.1.2 沈殿土壌の袋詰め

代価表

(第134号)

10 袋

費目・工種・種別・細別・規格	単位	数 量	単 価	金 額	摘 要	備 考
作業指揮者	人	0.16				
特殊除染作業員	人	1.76				
普通除染作業員	人	1.76				
特殊勤務手当(除染等工事)	人	3.68				
運転手(除染特殊)	人	1.90				
特殊勤務手当(除染等工事)	人	1.90				
バックホウ[排出ガス対策型(第1次基準値)] クローラ型・山積0.45m3(平積0.35m3)クレーン2.9t吊	時間	11.53				
軽油 小型ローリー・パトロール給油 2~4KL積載車	L	127.00				
諸雑費	%	1.60			諸雑費	
1袋当り						

15.1.1.3-(1) 濁水処理装置設置

代価表

(第135号)

1セット

費目・工種・種別・細別・規格	単位	数量	単価	金額	摘要	備考
作業指揮者	人	0.25				
特殊除染作業員	人	1.83				
普通除染作業員	人	5.50				
特殊勤務手当(除染等工事)	人	9.68				
ラフテレンクレーン(作業料金)(長期割引なし) 25t吊 水平付 日極	台/日	2.10				
1セット当り						

15. 1. 1. 3-(2) 濁水処理装置撤去

代価表

(第136号)

1セット

費目・工種・種別・細別・規格	単位	数 量	単 価	金 額	摘 要	備 考
作業指揮者	人	0.38				
特殊除染作業員	人	2.63				
普通除染作業員	人	11.38				
特殊勤務手当(除染等工事)	人	17.59				
ラフテレンクレーン(作業料金)(長期割引なし) 25t吊 水平付 日極	台/日	3.20				
1セット当り						

16.1.1.1 クレーン付トラックによる除去土壌等(不燃物)
 (L=4.8km) 作業現場～中央台仮置場

代価表

(第137号)

2 m3

費目・工種・種別・細別・規格	単位	数 量	単 価	金 額	摘 要	備 考
作業指揮者	人	0.03				
普通除染作業員	人	0.23				
運転手(除染特殊)	人	0.21				
特殊勤務手当(除染等工事)	人	0.47				
トラック クレーン装置付・積載質量 4t積・2.9t吊	時間	1.22				
軽油 小型ローリー・ハトロール給油 2~4KL積載車	L	8.10				
1m3当り						

16.1.1.1 クレーン付トラックによる除去土壌等(可燃物)
 (L=4.8km) 作業現場～中央台仮置場

代価表

(第138号)

6 m3

費目・工種・種別・細別・規格	単位	数 量	単 価	金 額	摘 要	備 考
作業指揮者	人	0.03				
普通除染作業員	人	0.23				
運転手(除染特殊)	人	0.21				
特殊勤務手当(除染等工事)	人	0.47				
トラック クレーン装置付・積載質量 4t積・2.9t吊	時間	1.22				
軽油 小型ローリー・パトロール給油 2~4KL積載車	L	8.10				
1m3当り						

16.1.1.7 汚泥吸排車による泥水等の運搬
 (L=6.3km以下) 作業現場～中央台仮置場

代価表

(第139号)

100 m3

費目・工種・種別・細別・規格	単位	数量	単 価	金 額	摘 要	備 考
運転手(除染一般)	人	3.12				
特殊勤務手当(除染等工事)	人	3.12				
汚泥吸排車 積載質量8.0t ・吸入管径75mm	供用日	3.74				
軽油 小型ローリー・パトロール給油 2~4KL積載車	L	249.60				
1m3当り						

代価表

(第140号)

160 袋

費目・工種・種別・細別・規格	単位	数量	単価	金額	摘要	備考
特殊除染作業員	人	3.00				
特殊勤務手当(除染等工事)	人	3.00				
諸雑費	%	10.00			諸雑費	
1袋当り						

代価表

(第141号)

100 m³

費目・工種・種別・細別・規格	単位	数 量	単 価	金 額	摘 要	備 考
作業指揮者	人	0.50				
運転手(除染特殊)	人	3.50				
特殊勤務手当(除染等工事)	人	4.00				
自走式木材破碎機 ﾀﾞﾌﾞ式 130~150kW	時間	22.00				
ﾊﾞｯｸﾙ(排対2次)掘装置 ｸﾛｰﾗ型・山積0.45m ³ (平積0.35m ³)	時間	22.00			142号代価表	
軽油 小型ﾛｰﾘｰ・ﾊﾞﾄﾞﾛｰﾙ給油 2~4KL積載車	L	814.00				
1m ³ 当り						

バックホウ(排対2次)掘装置
 クロー型・山積0.45m3(平積0.35m3)

代価表

(第142号)

1 時間

費目・工種・種別・細別・規格	単位	数 量	単 価	金 額	摘 要	備 考
バックホウ[排出ガス対策型(第2次基準値)] クロー型・山積0.45m3(平積0.35m3)	時間	1.00				
掘み装置 <クローラ> 0.7m級	時間	1.00				
1時間当り						

18.1.1.1-(1) 足場(12m以上)

代価表

(第143号)						
費目・工種・種別・細別・規格	単位	数 量	単 価	金 額	摘 要	100 掛m2 備 考
作業指揮者	人	1.40				
普通除染作業員	人	1.40				
とび工(除染)	人	5.80				
特殊勤務手当(除染等工事)	人	9.80				
ラフレンクレーン(作業料金)(長期割引あり) 25t吊 水平付 日極	台/日	1.20				
諸雑費	%	36.00			諸雑費	
1掛m2当り						

18.1.1.1-(2) 足場(12m未満)
(100日使用)

代価表

(第144号)

100 掛m2

費目・工種・種別・細別・規格	単位	数 量	単 価	金 額	摘 要	備 考
作業指揮者	人	1.00				
とび工(除染)	人	4.00				
特殊勤務手当(除染等工事)	人	5.00				
枠組み本足場賃料(100日)	掛m2	100.00			145号代価表	
枠組み本足場基本料	掛m2	100.00			146号代価表	
諸雑費	%	5.00			諸雑費	
諸雑費	%	16.00			諸雑費	
1掛m2当り						

枠組み本足場賃料(100日)

代価表

(第145号)

0.1 掛m2

費目・工種・種別・細別・規格	単位	数量	単価	金額	摘要	備考
鳥居型簡易建枠(賃貸) 610×1700mm	個/日	3.80				
鋼製布板(賃貸) 500×1829mm	枚/日	3.20				
筋かい(賃貸) 1829×1219mm	本/日	3.20				
合板足場板(賃貸) 240×4000mm	枚/日	0.50				
シヤッキハース(賃貸) 250mm	本/日	1.20				
先行手すり枠(据置方式)(賃貸) 2段手すり・長1829mm	枚/日	3.60				
つま先板(幅木)(賃貸) 長1829mm	枚/日	6.80				
手すり(賃貸) 1829mm	本/日	3.60				
1掛m2当り						

代価表

(第146号)

10 掛m2

費目・工種・種別・細別・規格	単位	数 量	単 価	金 額	摘 要	備 考
鳥居型簡易建枠(賃貸)基本料 610×1700mm	個	3.80				
鋼製布板(賃貸)基本料 500×1829mm	枚	3.20				
筋かい(賃貸)基本料 1829×1219mm	本	3.20				
合板足場板(賃貸)基本料 240×4000mm	枚	0.50				
ジャッキベース(賃貸)基本料 250mm	本	1.20				
壁つなぎ(賃貸)基本料 380～760mm	個	0.30				
先行手すり枠(据置方式)(賃貸)基本料 2段手すり・長1829mm	枚	3.60				
つま先板(幅木)(賃貸)基本料 長1829mm	枚	6.80				
手すり(賃貸)基本料 1829mm	本	3.60				
1掛m2当り						

18.2.1.1 高所作業

代価表

(第147号)

1000 m2

費目・工種・種別・細別・規格	単位	数量	単価	金額	摘要	備考
作業指揮者	人	1.40				
特殊除染作業員	人	4.20				
運転手(除染一般)	人	5.10				
特殊勤務手当(除染等工事)	人	10.70				
高所作業車・トラック架装 伸縮ブーム・バスケット型・H 9.7m*200kg積*2人	供用日	7.10				
軽油 小型ローリー・パトロール給油 2~4KL積載車	L	100.20				
1m2当り						

18.2.1.2 高所作業(雨樋)

代価表

(第148号)

100 m

費目・工種・種別・細別・規格	単位	数量	単価	金額	摘要	備考
作業指揮者	人	0.20				
特殊除染作業員	人	0.70				
運転手(除染一般)	人	0.70				
特殊勤務手当(除染等工事)	人	1.60				
高所作業車・トラック架装 伸縮ブーム・バスケット型・H 9.7m*200kg積*2人	供用日	1.00				
軽油 小型ローリー・パトロール給油 2~4KL積載車	L	14.00				
1m当り						

18.3.1.1 建設機械・トラック等の高圧水洗浄

代価表

(第149号)

10台

費目・工種・種別・細別・規格	単位	数量	単価	金額	摘要	備考
作業指揮者	人	0.30				
普通除染作業員	人	2.00				
特殊勤務手当(除染等工事)	人	2.30				
特殊除染作業員	人	1.00				
特殊勤務手当(除染等工事)	人	1.00				
高圧洗浄機(工事用・エンジン駆動) 吐出35~70L/min/圧力14.7MPa	日	1.00				
レギュラーガソリン スタント	L	32.20				
水	m ³	20.00				
諸雑費	%	3.00			諸雑費	
1台当り						

18.3.1.2 敷鉄板の高圧水洗浄

代価表

(第150号)

1000 m2

費目・工種・種別・細別・規格	単位	数 量	単 価	金 額	摘 要	備 考
作業指揮者	人	0.61				
普通除染作業員	人	3.09				
特殊勤務手当(除染等工事)	人	3.70				
特殊除染作業員	人	1.00				
特殊勤務手当(除染等工事)	人	1.00				
トラッククレーン 油圧伸縮ジブ型・4.9t吊	日	1.20				
高圧洗浄機(工事用・エンジン駆動) 吐出35~70L/min/圧力14.7MPa	日	1.20				
レギュラーガソリン スタンド	L	34.50				
水	m3	20.00				
諸雑費	%	3.00			諸雑費	
1m2当り						

18.3.1.3-① 建設機械の返却時のセルフスクリー

代価表

(第151号)

45台

費目・工種・種別・細別・規格	単位	数量	単価	金額	摘要	備考
作業指揮者	人	0.30				
特殊除染作業員	人	2.00				
特殊勤務手当(除染等工事)	人	2.30				
GM管カーペイメーター	日	2.00				
1台当り						

18.3.1.3-② トラックの返却時のセルフスクリーン

代価表

(第152号)

30台

費目・工種・種別・細別・規格	単位	数量	単価	金額	摘要	備考
作業指揮者	人	0.30				
特殊除染作業員	人	2.00				
特殊勤務手当(除染等工事)	人	2.30				
GM管サヘイメーター	日	2.00				
1台当り						

18.3.1.4 敷鉄板の返却時のセルフスクリーニン

代価表

(第153号)

1000 m²

費目・工種・種別・細別・規格	単位	数 量	単 価	金 額	摘 要	備 考
作業指揮者	人	1.00				
特殊除染作業員	人	4.60				
普通除染作業員	人	2.00				
特殊勤務手当(除染等工事)	人	8.80				
トラッククレーン(作業料金)(長期割引あり) 4.9t吊 オペレータ付 日極	台/日	1.20				
GM管サーベイメータ	日	3.60				
1m ² 当り						

18.4.1.1 敷鉄板設置・撤去
(22*1,524*3,048 N=240日使用)

代価表

(第154号)

1000 m2

費目・工種・種別・細別・規格	単位	数量	単価	金額	摘要	備考
作業指揮者	人	0.96				
特殊除染作業員	人	2.10				
普通除染作業員	人	4.30				
特殊勤務手当(除染等工事)	人	9.86				
トラッククレーン(作業料金)(長期割引あり) 4.9t吊 オペレータ付 日極	台/日	2.50				
鋼板(賃貸)240日 22*1524*3048	枚/日	21500.00				
鋼板(賃貸)整備費 22*1524*3048	枚	215.28				
1m2当り						

18.5.1.1 屋根上作業の墜落防止設備の設置・撤

代価表

(第155号)

200 m2

費目・工種・種別・細別・規格	単位	数量	単価	金額	摘要	備考
作業指揮者	人	0.45				
普通除染作業員	人	3.00				
特殊勤務手当(除染等工事)	人	3.45				
運転手(除染一般)	人	1.50				
特殊勤務手当(除染等工事)	人	1.50				
高所作業車・トラック架装 伸縮ブーム・バスケット型・H 9.7m*200kg積*2人	供用日	1.50				
軽油 小型ローリー・パトロール給油 2~4KL積載車	L	18.90				
諸雑費	%	5.00			諸雑費	
1m2当り						

交通誘導警備員B

特殊勤務手当あり(標準作業時間)

代価表

(第157号)

1人

費目・工種・種別・細別・規格	単位	数量	単価	金額	摘要	備考
交通誘導警備員B	人	1.00				
特殊勤務手当(除染等工事)	人	1.00				
1人当り						

耐候性大型土のう袋
 ポリエチレン製内袋（φ110cm用 二重）

代価表

（ 第158号 ）

1袋

費目・工種・種別・細別・規格	単位	数 量	単 価	金 額	摘 要	備 考
耐候性大型土のう ポリエチレン製内袋（φ110cm用 二重） 長期仮	枚	1.00				
1袋当り						

代価表

(第160号)

25000 組

費目・工種・種別・細別・規格	単位	数 量	単 価	金 額	摘 要	備 考
作業指揮者	人	0.50				
特殊除染作業員	人	2.00				
普通除染作業員	人	1.00				
運転手(除染一般)	人	0.50				
特殊勤務手当(除染等工事)	人	4.00				
ダンプトラック オンロード・デ・イセブル・積載質量2t積級	供用日	0.60				
タイヤ損耗費及び補修費(供用1日当り) ダンプトラック2~3t・普通	供用日	0.60				
軽油 小型ローリー・パトロール給油 2~4KL積載車	L	12.50				
1組当り						

19.1.1.3 除染電離則に係る安全講習費

代価表

(第161号)

1人

費目・工種・種別・細別・規格	単位	数 量	単 価	金 額	摘 要	備 考
安全講習費	人	1.00				
1人当り						

19.1.1.4 健康診断費

代価表

(第162号)

1人

費目・工種・種別・細別・規格	単位	数量	単価	金額	摘要	備考
電離放射線健康診断	回	0.01				
一般健康診断追加分	回	0.00				
1人当り						

19.1.1.5 セルフスクリーニング費

代価表

(第163号)

100人

費目・工種・種別・細別・規格	単位	数量	単価	金額	摘要	備考
作業指揮者	人	0.12				
特殊除染作業員	人	0.80				
特殊勤務手当(除染等関連業務)	人	0.92				
GM管サヘイメーター	日	0.80				
1人当り						

代価表

(第165号)

1 冊

費目・工種・種別・細別・規格	単位	数 量	単 価	金 額	摘 要	備 考
放射線管理手帳	冊	1.00				
1冊当り						

代価表

(第166号)

67 測点

費目・工種・種別・細別・規格	単位	数 量	単 価	金 額	摘 要	備 考
作業指揮者	人	0.30				
特殊除染作業員	人	2.00				
特殊勤務手当(除染等関連業務)	人	2.30				
諸雑費	%	9.50			諸雑費	
1測点当り						

20.1.2.2-② 事前測定(外業)

代価表

(第167号)

67 測点

費目・工種・種別・細別・規格	単位	数 量	単 価	金 額	摘 要	備 考
作業指揮者	人	0.50				
特殊除染作業員	人	3.30				
特殊勤務手当(除染等関連業務)	人	3.80				
NaIシンチレーション式サーベイメーター	運転日	1.70				
GM管サーベイメーター	運転日	1.70				
1測点当り						

20.1.2.2-③ 事前測定(データ整理)

代価表

(第168号)

67 測点

費目・工種・種別・細別・規格	単位	数 量	単 価	金 額	摘 要	備 考
作業指揮者(内業)	人	0.05				
特殊除染作業員(内業)	人	0.30				
パソコン	運転日	0.50				
1測点当り						

20.1.2.3-① 事後測定(外業)

代価表

(第169号)

67 測点

費目・工種・種別・細別・規格	単位	数量	単価	金額	摘要	備考
作業指揮者	人	0.50				
特殊除染作業員	人	3.30				
特殊勤務手当(除染等関連業務)	人	3.80				
NaIシンチレーション式サーベイメーター	運転日	1.70				
GM管サーベイメーター	運転日	1.70				
1測点当り						

代価表

(第170号)

67 測点

費目・工種・種別・細別・規格	単位	数量	単価	金額	摘要	備考
作業指揮者(内業)	人	0.05				
特殊除染作業員(内業)	人	0.30				
パソコン	運転日	0.50				
1測点当り						

20. 1. 3. 1-① 事前測定(測定点設置)

代価表

(第171号)

67 測点

費目・工種・種別・細別・規格	単位	数 量	単 価	金 額	摘 要	備 考
作業指揮者	人	0.30				
特殊除染作業員	人	2.00				
特殊勤務手当(除染等関連業務)	人	2.30				
諸雑費	%	9.50			諸雑費	
1測点当り						

20.1.3.1-② 事前測定(外業)

代価表

(第172号)

200 測点

費目・工種・種別・細別・規格	単位	数量	単価	金額	摘要	備考
作業指揮者	人	0.50				
特殊除染作業員	人	3.30				
特殊勤務手当(除染等関連業務)	人	3.80				
NaIシンチレーション式サーベイメーター	運転日	1.70				
1測点当り						

代価表

(第173号)

200 測点

費目・工種・種別・細別・規格	単位	数 量	単 価	金 額	摘 要	備 考
作業指揮者(内業)	人	0.05				
特殊除染作業員(内業)	人	0.30				
パソコン	運転日	0.50				
1測点当り						

代価表

(第174号)

200 測点

費目・工種・種別・細別・規格	単位	数 量	単 価	金 額	摘 要	備 考
作業指揮者	人	0.50				
特殊除染作業員	人	3.30				
特殊勤務手当(除染等関連業務)	人	3.80				
NaIシンチレーション式サーベイメーター	運転日	1.70				
1測点当り						

20.1.3.3-① 事後測定(外業)

代価表

(第176号)

200 測点

費目・工種・種別・細別・規格	単位	数 量	単 価	金 額	摘 要	備 考
作業指揮者	人	0.50				
特殊除染作業員	人	3.30				
特殊勤務手当(除染等関連業務)	人	3.80				
NaIシンチレーション式サーベイメーター	運転日	1.70				
1測点当り						

代価表

(第177号)

200 測点

費目・工種・種別・細別・規格	単位	数量	単価	金額	摘要	備考
作業指揮者(内業)	人	0.05				
特殊除染作業員(内業)	人	0.30				
パソコン	運転日	0.50				
1測点当り						

20.1.4.1 地下水の放射能濃度の測定

代価表

(第178号)

16 検体

費目・工種・種別・細別・規格	単位	数 量	単 価	金 額	摘 要	備 考
作業指揮者	人	0.15				
特殊除染作業員	人	1.00				
特殊勤務手当(除染等関連業務)	人	1.15				
採水道具 ベーラ他	式	1.00				
検査分析費 ゲルマニウム半導体検出器 検出限界：5.0Bq/kg	検体	16.00				
ライトバン[二輪駆動] 乗車定員5名・排気量1.5L(ガソリン)	供用日	1.20				
レギュラーガソリン スタント	L	9.50				
1検体当り						

20.2.1.1 除染管理情報の作成に要する費用

代価表

(第179号)

1人

費目・工種・種別・細別・規格	単位	数量	単 価	金 額	摘 要	備 考
作業指揮者(内業)	人	1.00				
1人当り						

19.2.1.1 洗淨設備設置
(N=100日使用)

代価表

(第180号)

1 基

費目・工種・種別・細別・規格	単位	数 量	単 価	金 額	摘 要	備 考
特殊除染作業員	人	0.90				
普通除染作業員	人	2.10				
作業指揮者	人	0.29				
特殊除染作業員	人	0.53				
普通除染作業員	人	1.40				
作業指揮者	人	0.90				
特殊除染作業員	人	4.40				
普通除染作業員	人	2.80				
作業指揮者	人	0.57				
特殊除染作業員	人	0.79				
普通除染作業員	人	1.25				
普通除染作業員	人	0.30				
普通除染作業員	人	1.30				
運転手(除染特殊)	人	0.28				

19.2.1.1 洗浄設備設置

(N=100日使用)

代価表

(第180号)

1 基

費目・工種・種別・細別・規格	単位	数 量	単 価	金 額	摘 要	備 考
運転手(除染特殊)	人	0.53				
特殊勤務手当(除染等工事)(1)	人	3.00				
特殊勤務手当(除染等工事)・(2) 労務費(2)+運転経費(1)	人	2.50				
特殊勤務手当(除染等工事)・(3)	人	8.10				
特殊勤務手当(除染等工事)・(4)	人	2.61				
特殊勤務手当(除染等工事)・(5)	人	0.30				
特殊勤務手当(除染等工事)(6) 労務費(6)+運転経費(2)	人	1.83				
バックホ[排出ガス対策型(第2次基準値)] クローラ型・山積0.8 m3(平積0.6 m3)	供用日	0.38				
軽油 小型ローリー・ハトロール給油 2~4KL積載車	L	19.80				
バックホ[排出ガス対策型(第1次基準値)] クローラ型・山積0.45m3(平積0.35m3)	時間	1.70				
バックホ・クローラ型(賃貸)(長期割引あり) バケット容量・山積0.8(平積0.6)m3	台/日	0.37				
タンバ(賃貸)(長期割引あり) 質量60~80kg	基/日	1.20				
軽油 小型ローリー・ハトロール給油 2~4KL積載車	L	46.70				
レギュラーガソリン スタント	L	3.90				

19.2.1.1 洗浄設備設置
(N=100日使用)

代価表

(第180号)

1 基

費目・工種・種別・細別・規格	単位	数量	単価	金額	摘要	備考
再生クラッシュラン 40~0mm	m3	18.00				
生コンクリート(普通) 18-8-40	m3	10.50				
溶接金網 丸鉄線 2.6×100×100mm	m2	64.00				
足場ハ イ (賃貸) 3000*48.6*2.4mm	本/日	2000.00				
足場ハ イ (賃貸)基本料 3000*48.6*2.4mm	本	20.00				
足場ハ イ (賃貸) 2000*48.6*2.4mm	本/日	1200.00				
足場ハ イ (賃貸)基本料 2000*48.6*2.4mm	本	12.00				
ブルーシート #3000 3.6*5.4m ポリエチレン	枚	3.00				
諸雑費(1)	%	0.70			諸雑費	
諸雑費(2)	%	23.00			諸雑費	
諸雑費(3)	%	7.00			諸雑費	
諸雑費(4)	%	17.00			諸雑費	
1基当り						

代価表

(第181号)

1 基

費目・工種・種別・細別・規格	単位	数量	単価	金額	摘要	備考
作業指揮者	人	1.80				
特殊除染作業員	人	6.60				
普通除染作業員	人	4.50				
特殊除染作業員	人	0.50				
普通除染作業員	人	1.30				
運転手(除染特殊)	人	0.60				
特殊勤務手当(除染等工事)・(1)	人	12.90				
特殊勤務手当(除染等工事)(2) 労務費(2)+運転経費	人	2.40				
さく岩機[コンクリートブレーカ]〈ハンドブレーカ〉 20kg級	日	4.60				
空気圧縮機[排出ガス対策型(第1次基準値)] 可搬式・スクリュー・エンジン・3.5~3.7m ³ /min	日	2.30				
小型バックホウ[排出ガス対策型(第1次基準値)] クローラ型・山積0.13 m ³ (平積0.10m ³)	供用日	0.70				
バックホウ[排出ガス対策型(第2次基準値)] クローラ型・山積0.8 m ³ (平積0.6 m ³)	時間	1.20				
振動ローラ・ハンドガイト式(賃貸)(長期割引あり) 0.8~1.1t	台/日	0.60				
タンパ(賃貸)(長期割引あり) 質量60~80kg	基/日	0.10				

21.1.1.1 施工内容等の説明及び確認に要する費

代価表

(第182号)

1人

費目・工種・種別・細別・規格	単位	数 量	単 価	金 額	摘 要	備 考
主任技師・(内業)	人	0.03				
技師(A)・(内業)	人	0.03				
技師(C)・(内業)	人	0.03				
技師(A)・(外業)	人	0.04				
技師(C)・(外業)	人	0.04				
特殊勤務手当(除染等関連業務)	人	0.08				
諸雑費	%	130.00			諸雑費	
1人当り						

21.1.1.2 除染結果の報告に要する費用

代価表

(第183号)

1人

費目・工種・種別・細別・規格	単位	数 量	単 価	金 額	摘 要	備 考
主任技師・(内業)	人	0.03				
技師(A)・(内業)	人	0.03				
技師(C)・(内業)	人	0.03				
主任技師・(外業)	人	0.09				
技師(A)・(外業)	人	0.09				
技師(B)・(外業)	人	0.09				
特殊勤務手当(除染等関連業務)	人	0.27				
諸雑費	%	130.00			諸雑費	
1人当り						

